滿洲報

（第三種郵便物認可大正十一年七月廿四日）發行人 西片朝三 編輯人 金念曾 印刷人 金慈章

（本報價目）每份五分每月一圓三角六個月七圓二角全年十三圓六角郵費先惠概不賒欠（廣告刊費）一行十二字起碼一日每行一圓特別地位加倍長期若干另議 以上價目以現大洋為本位但朝鮮台灣日本及其他國即以其國金幣為本位

大連市山縣通一四二番地 發行所 中日合辦 滿洲報社 電話｛編輯部（長）七五一三番 經理部（長）四〇三四番 社長室（長）二一八一四番｝ 振替貯金口座大連三七三番

THE MAN CHOU PAO 142 Yamagatadori, Dairen, Manchuria—China.

昭和五年七月二十三日

汪精衛北上消息傳到北平
時局已愈有眉目
外交團尤為注目
以汪此行必有相當確信

汪精衛北上之消息傳出後各方面殊為忙碌 聞汪氏到平時之寓所已預定為昔日孫中山居住之中山會館 關於汪氏之北上於北方時局將來政權之樹立業已展開眉目汪不特與閻馮兩大實力派有所聯合即與奉派以及南京之各有力者間關於將來之問題亦或有諒解之觀測 聞以天津為根據之蔣介石之別動隊得汪氏北上消息後已在秘密活動進行其暗殺計劃（二十二日北平專電）

汪精衛自門司出發之電報到達北平後對此外交界殊出預想以外咸呈驚訝之色汪氏之斷行北上實以關於北方之時局已有相當確信彼來平後對於內政外交問題具有如何態度深惹外交界之注目（二十二日北平又電）

發電所鐵工所木工所亦有擴大形勢今次罷業為職工側之內訌係幹部派對非幹部之策動幹部派僅外面作罷業之行動（二十二日上海特電）

上海共同租界 將波及工潮

法租界電業罷業後繼續開罷業團大會決議對上海瓦斯會社從業員組合之罷業團發表宣言與以同情應援今後或將波及共同租界亦未可知（二十二日上海特電）

刺呂兇手 在粵槍決

上海訊、刺呂煥炎兇手馮名聲（十七日）由八路軍總部軍法處提訊、馮供如前、即宣布死刑、隨押赴紅花岡槍決、呂親屬五人到場觀行刑

賈景德與薛篤弼 將赴遼寧訪張
兩氏到平後政界愈活動 組府聲因而益高

與閻錫山同行在長辛店分手後來平之賈景德薛篤弼二氏將作閻馮之正式代表於一二日內赴遼寧勸請張學良正式參加新政府兩氏入平後北平之政界頓呈活氣組織政府已在目前之聲浪又行高上（二十二日北平專電）

必謀早日通車
張蔭梧答覆西田日領事

日本駐濟總領事西田於十八日赴向金嶺鎮會見山西軍總指揮張蔭梧關於膠濟路問題交涉之請 果張氏聲明於最短期內必使交通復舊其回復大意如左 原定於膠濟沿線附近採不戰方針惟韓復榘軍仍進出於此線故不得已而用兵然就保護各國居留民確保交通言之必施全力講求辦法俾得早日通車（廿二日濟南特電）

汪精衛北上與北方組府
（南陽生）

當此南北戰局將在進展之今日、天下視聽均集中於汪精衛氏之一身、現汪氏已離開香港、經過日本門司直赴天津、正在乘波破浪航海之中、據汪氏過門司時、與日本新聞記者作如左之簡略談話

蔣介石若自退一步下野、則北方政府亦必欣然以和平方策對之云

汪氏更進一步謂

北方政府樹立始基之擴大會議之準備會、業已成立、大約八月中旬、即可開正式會議、馮玉祥氏擔任軍事、閻錫山總攬政治、余則專任黨務、現在南京政府中如胡漢民王寵惠孫科等對於樹立北方政府頗表贊意云云

汪氏上述言論、已經各報紙互相轉載、想早為全世界人士所共聞矣

△

記者曾在本報屢次為文、討論樹立北方政府問題、不料今日關於此問題之中心人物之汪精衛氏、其北上竟見諸事實、誠令人益生更新之感、用特為第四度之討論、但記者對於此問題、不欲作毫無意味人云亦云之語、且更不欲涉及一切虛偽感想、惟披瀝滿腔誠意、以一言貢獻於汪氏之前

△

余意以為汪氏此次北上、其四周之情事、必感相當困難、此語固為盡人皆知、然而汪氏敢於斷然起行、即可知其已具排萬難拯救國難決心、此亦不待言而為世人所知也、觀於近日北方反蔣軍之戰事大體趨於好轉、然終未達到能制蔣介石之死命就古今中外歷來經過之戰事而言、往往殘軍殘餘未盡、即倘難斷定能達最後戰勝之功、況今日之南北戰事、北軍雖云戰勝、亦不過僅見十中六四之勝負而已、距妥當前途尚有諸多困難、凡樹立北方政府問題、亦不過僅由在北平及太原之各派代表茲相聚會表示開催會議之同意此外如東北方面、對此會議及樹立北方政府去就、尚缺明白表示、以其與戰局共相推移、則未來隱憂頗為深遠斷不能一從來一般軍閥者流利祿薰心、不顧其他、實然急速組織政府、況此次樹立政府、最關重要者、即係最初始基、尤當分別、與從來假政府完全不同之點、更宜首先樹立相當之根據、若依汪氏理想而成之政府出現、勢必尚有幾多之難關、敢望汪氏對此加以覺悟

△

汪氏對於世人之評論、有時不免視為不足輕重、今後勉効古賢、虛心納練、蓋汪氏今次北上、苦罹戰禍之商民、及眞心愛國之一般青年對之抱絕大期望 恰與當年蔣介石統率北伐革命軍北上無異、蔣氏當年統率革命軍北伐、天下人心望之如雲霓視為不世救世之主、然不料北伐完成後之國民政府、迄今已如朝露、其罪當然由蔣氏一人負之、蓋因蔣介石樹立政府之當時、身為革命軍總司令、故全國民衆深信其必有建造國家之才能、乃覺與事實相返、蔣氏無論如何不能辭責、汪氏此次北上樹立北方政府、據其自稱、專任黨務、其在政府之立塲相或與蔣介石在政府之立塲、異、然除黨國之根本的理論外汪氏此次北上、對於國民所負道德責任、不可謂不重即國民信任汪氏心理、且恐較蔣介石當年為尤重、蓋蔣氏當年係革命軍、統軍元首現在之汪氏、屬於文人、所依據者為政治、有賴於國民之信望、當必更深一層、由此觀之、則汪氏所負無形責任、亦自更重一層

△

汪氏從來所接觸者、頗多南方各派要人、與北方武將相處及其事甚少、故北方武將、對於國家觀念及黨之思想、均因其對軍隊習慣上而異、尤其對於友情之責任、亦難免不有輕微之病、況尤其易於視兵為自家之物、視兵權為一己之權、對國家政府往往易於蔑視、不能就現時反蔣各軍團結之堅固、斷其能久遠、蓋皆存有各自之其他目的、即目下究能保持團結與否、尚屬疑問、故余對於汪氏抵平後、最為杞憂者即為此點

△

余曾將關於北平政情、與中原戰局之人物、比較考察思及汪氏在門司之談話、不禁發生一種悲壯之感懷、欽佩其言之豪壯痛烈、而深憂其前途之最為危險、不知深得天下信賴之好漢之汪精衛氏、其心中果何所期望耶余茲無他言、惟有切望汪氏心身健康、打破一切難關、早奏膚功而已

日華紗廠 罷工內容

日華紡績罷工事廿於廿一日午後一時又參加職工八百名

汪北上聲中反蔣軍占優勢
閻已過天津赴津浦前線
將來為會晤汪氏尚須返津

反蔣各軍於汪精衛北上之近日頓形優勢在隴海線上之北軍於占領柳河後即直趨進拓城鹿邑有一氣占領歸德之勢閻錫山於廿日朝通過天津赴津浦前線將來為與汪氏會見或於相當時期返回天津（二十二日北平電）

閻過北平 並未下車

依據平漢鐵路局方面消息閻錫山念日午前十時由石家莊出發同日午後五時抵長辛店在北平不下車即轉津浦線車赴前方督戰（廿二日北平電）

閻過津所携 護衛及軍需

閻錫山統率二個列車載運之護衛兵及一切軍需品於念一日午前四時半抵天津同日午前八時五分由津出發赴濟南前敵矣（廿二日天津專電）

滇軍討桂 進佔龍州 各法團歡迎

雲南函、滇軍奉令出師、討伐張桂、已開拔月餘、傳聞朱師長旭已率部進南寧、確否尚不得知、頃接前方戰報確抵龍州、特將來電錄下 雲南新報館賀彬兄鑒、元（十三）電計達、我軍于號（二十）日佔領鎮西、徑（二十五）日進至碩龍、我旅十一團於敬（二十四）日夜渡河襲迎、掩護前進、宥（二十六）日至十九坎、各會崗一帶山道異常危險、逆敵偽副師長孫鑑偽司令李紹英兩部、約千餘人、憑險抗拒、我旅十一團奮勇前進、以一部從左側迂迴若偉、繞敵後方、該逆不支、分向龍州太平州附近潰卻、我軍於午後七時佔領雷平、是役奪獲步槍手留彈甚多、俘擄百餘人、旋于儉（廿八）日佔領龍州、各法團遠道歡迎、廣西民衆尚能擁護正義、自李黃叛據後、徵兵籌餉、民不聊生、遍地土匪、幾無寧日、鵠望我軍、有如雲霓、從此軍民合作、肅清叛敵、當在不遠矣儉

英拒退威海

英國政府本日突然通知國民政府拒絕退還威海衛租界地云（廿二日南京專電）

林總領事已起程回國

日本駐遼林總領事為靜養病已於廿一日午後三時半起程返日歸期預定一月（二十二日瀋陽專電）

南傳東濟曲兗 向泰安推進

徐州通訊、津浦路戰事自十日起甚為順利、現兗州曲阜一帶業已肅清、中央軍十四日已向泰安附近推進、惟南驛大汶口間刻尚有晉軍小部正在肅清中、賀總指揮耀組近奉電令回徐鎮攝後方、十二日先派其政訓主任龔崇村由北返徐、十三日晚聘在花園飯店邀集地方新聞界談話、報告津浦線上戰況異象據談日下津浦線戰事、我軍已佔優勢、兗州曲阜一帶、現已安全地步而達進展時期前此晉敵曾以數萬兵力猛撲兗州、並由津浦南犯包圍曲阜、一部繞由滋陽汶上包圍兗州、勢極洶湧、幸經各師奮勇及生力軍增加、激戰十餘日之久、敵始撤退、膠濟線韓復榘部先頭隊距濟城僅三十華里惟係局部戰事、刻我軍已佈置候令總攻、運輸司令錢宗澤十四日晨率工程處材料車一列及工員等北上赴兗州修理兗南之毀橋、俾便運輸北進云、至賀耀組本人於十四日午後二時半由津浦路滕縣乘太平號鐵甲車返徐、此間軍警政領袖均到站歡迎、賀下車即進城入行營休息、據賀語記者（一）曲阜兗州敵全肅清（二）我軍先頭隊到泰安附近（三）本人返徐後、將西上謁蔣主席、報告津浦路最近情形云

李生達函孔德成
如毀孔子廬墓
本人願負修葺之責
砲火中孔李信使往還

濟南特訊、此次入魯軍自攻下濟南後、第二路軍副指揮李生達氏、率段霈白周四師乘勝南下、時敵佔據兗州曲阜以北地區李氏乃命白師攻擊兗州自率段霈周三師攻擊曲阜激戰甚烈、曲阜南軍係夏斗寅部共四團、被李軍壓迫、退入城內堅守、曲阜城闕、係聖林聖廟聖府所在、敵方利用、以抗大軍、竟以機關槍架設聖廟屋頂射擊、李生達氏雖兵臨城下、未免投鼠忌器、僅以奮勇隊冒死登城、向敵接近攻擊 連日來砲火震天、不知者必謂聖人廬墓、不免摧傷、其實僅民宅一兩處、稍有損傷耳、茲覓得李生達氏與衍聖公孔德成來往函件、披露於左、閱者即可知事梗概矣

李致孔函

衍聖公先生道席、素王一脈流傳千古、達雖軍人、仰吾公名久矣、中原不幸、豺虎當道、蔣介石假主義為號招、篡黨盜國流毒海內、綜其虐政、總指難數、國人疾首、諒亦為公所洞悉、敝總司令閻、素愛和平、而禮讓之風難化梟、此次受各方同志擁戴、忍痛興師、迫不得已達奉命陳師魯郊、為國討賊近日敵人負嵎、偏在聖域、身見該敵居心殘暴、蔑視聖賢、吾公廬舍所在、諒必飽受虛驚、此達夙夜懍懍不安於內者也、惟攻擊之先、嚴飭各部、只許殺敵、不許損及先聖廬墓及城垣、幸仗我夫子在天之靈、乃得敵擊潰城內殘敵、不難肅清、擬請吾公轉飭該敵、早日反正、不失職位、並可充分發餉、又查曲阜城上有著藍青衣裝者行動、達料係城內民團守衛諒非敵人、若然即請轉飭不必驚恐、敝軍到曲阜後、除達一人入城進謁道歉外、其餘部隊、不許一兵入城、並懇轉諭城廂民衆、毋稍驚疑、我先聖廬墓或城垣、倘有損傷之處、達即負責修葺、掬誠上達、恭祈聖察、容晤面罄、不盡欲言、虔頌聖祺諸維睿照不備

孔復李函

舒民軍長勛鑒、頃奉本月八日惠書、敬悉種切、我公奉命興師、行涖曲境、關念先聖廬墓、暨城內生靈、具徵重道崇儒之至意、欽佩同深、但近日砲火激烈、如相持日久、先聖林廟、及居民生命廬屋、難免受創、老幼婦孺之難巷為之塞、為目前救急計、擬懇貴軍長先飭前方暫停攻擊、城內指揮長官、應由敝處前往接洽、一俟商妥辦法再行奉聞、臨穎張迫、無任惶恐專肅敬請勛安並候還章

徐州暴風雨夜 共匪謀暴動

徐州訊（十六）晚十一時徐埠大風、雷雨交作各路電線桿多被風吹毀、電局派工趕修已完全恢復、徐埠鎮（十六）晚由警備部提早戒嚴、十時斷絕行人、因據密報、有共匪暴動、結果安謐如常

膠東激戰聲中之
膠濟鐵路概況
交通斷絕此為二次

濟南快訊、年來中國各鐵路因受軍事影響、破壞不堪言狀、其稍存原氣、未受重大損失者不過僅有牽掣外交關係之一山東膠濟鐵路耳、曾憶民國十六年、張宗昌督魯時、孫傳芳失勢於江南、率部退入山東、其部屬陳以燊在膠州獨立、膠濟路曾中斷二日、此外則未聞受其他軍事影響、此次由韓復榘據守膠東、晉軍派兵追擊戰、事發動、交通突又中斷、閻錫山為便利運輸計、特令張蔭梧派梁上棟接收膠濟路西段取消膠濟路委員會、另行組織管理局、梁氏奉命後、於本月五日就職視事、迄今已將及兩星期、其情形如何、茲就見聞調查所得、分述之於後

路長 現屬於膠濟路西段範圍者、由濟南站至辛店站共十六站、長二百六十四里此外尚有由張店至博山之支路、共五站長九十四里、由金嶺鎮至鐵山之支路、僅站長十里總共正支路、計二十二站長三百六十八里約佔全路三分之一

車輛 韓軍臨退時、膠濟車輛多半帶之東下、現在在西段之客貨車、總計不過二百餘輛、且有一大部分在博山淄川一帶、裝載貨物、尚未運送致車輛不敷分配、幸軍隊借用之車輛、皆隨借隨遣、故尚未感受特別困難

行車 膠濟路西段現每日在濟南張店間、往返各限行客貨車兩次、早八點半由濟東開一次、為六次車、正午十二點由濟東開一次、為四次車、同日由張店改作五次車三次車仍開回濟南、金嶺鎮張店間亦每日往返各開車一次

收入 膠濟路向以貨運為收入之大宗、其最多為博山之煤炭、約估全收入之過半數、惟最初日人所定之運費、東去貨物運費極少、西來貨物則運費極重、故一般商民多半先將貨物運至青島、而後再向濟南運送、以省運費因日人所定運費由青島運濟者亦甚輕、其對出入口貨之操縱概可想見、刻博山一帶雖存有貨車、但貨商皆係預備運青島者、故貨運收入目下極為寥寥、每日運客票收入共約二千元、多至三千元平均每日收入約在二千三四百元、尚不敷西段員工薪金之半數、路局現正着手疏通貨運、設法令博山一帶之商人將貨物向濟南運送、以謀貨票收入之增加

美使館要求 引渡黃伯耀
外交處已拒絕

北平通訊、外交方面消息、黃伯耀前因通蔣嫌疑被捕、聞美政府以黃生於美國、應受領事裁判權之保護、特電令駐華公使向外交處交涉、要求引渡審訊、外交處當局以黃父係華人且黃曾充中國國會議員、是黃之國籍久已確定、自應受本國法律之裁判、對美方要求已予拒絕云

膠東又有匪警
因大軍西調有機可乘也

年來國家多事、地方不靖、流氓土棍、以及無賴之徒、罔不引誘匪人、魚肉鄉里地方分區設治、實在保護良善、使之安居樂業、絕無苦楚、無如形同木雕泥塑、有像而無靈、貌似而神非、黠者當此之際、動則粉飾太平盟奏循良之膚功、而曷知水深火熱、小民九死一生、虛偽之事不應得意再往、長官無心於民、不過虛應故事、下焉者若復不察民隱、罔知改其故習、人民將來之艱難從可想矣

芝罘地勢濱海、曩者兵燹不聞、雞犬不驚、咸目之為世外桃源、土地山林、雖不及乎東三省之雄厚寬濶、一望無際、而山明水秀、風俗優美、較之東三省、未遑多讓蕭清時代、官遊斯地者、期滿而不思歸、購買廬舍田園始作客戶、繼而入籍者、不少概見、居近黃河兩岸之人民、一遇河水泛濫、舉家男婦老幼、逃難而奔極東、身至登萊地面、自夏徂冬、處之泰然、孩提之輩、皆有樂不思蜀之意味、此已往之事可自信亦可共信者也

今日則不然、近年以來、東三省治臻上理、素日著名之胡匪、因官府捉拿、風聲緊急、相率浮海而南、避居登萊兩府、匪不出者、實繁有徒、夫事以類聚、物以群分、以匪招匪、乃係易事、未經張褚之亂、往々三五成群、仍操其舊日生涯、地方之上、已不如昔矣、及張褚亂起、愈覺變本加厲、不僅患匪、而尤益之以兵、々來則匪去、循環不已、胼手胝足之愚氓、奚堪能有幾何、為能供彼取不盡用不竭乎、劉珍年實鎮膠東、凡屬為民害者、一時而兇焰稍息、閭閻頗見其安寧、邇來大軍西調、膠東一帶、兵覺稀少、而素不安分之莠民、熟知地方情形者、又視為有機可乘各處蠢動、與之分肥、況值青紗幛起、更為該等添助、結交匪類、為做眼線、希圖保安局責任攸關、設法驅除之耶、抑聽其所為而已（知非）

蔣閻皆親自出馬
前線已對峙激戰
隴海北軍乘機推進奪柳河
觀測勝負之分必在本月末

南北軍之大戰愈迫開始之幕津浦線方面蔣閻皆親自出馬督師兩軍之前線在大汶口附近已有對峙之激戰隴海線方面北軍乘中央軍集中津浦之間於二三日前其左右兩翼已曾施其得意之夜襲強力的向前推進正面現已占領李壩集近更作殊死戰力爭柳河南軍於事實上亦決意決一勝負據軍事專家之觀測其勝負之分必決於本月末且或有重大之變化（廿二日上海專電）

今日出版兩大張

中西式房屋招租

大連市星個浦水明莊東邊有新蓋房屋出租獨門獨院誠可便利室內清潔又兼美麗如有租者請掛電話九〇三九番接洽可也

獨立商店主人 孫國棟謹啓 大連市王陽街二〇一番地 電話九〇三九番

紐約花旗銀行總行廣告

本行開設一百二十餘年世界各大城市均有分行股本實收總額美金二萬五千二百萬元所有資產共值美金二十一萬七千八百二十三萬七千二百五十二元

遼寧分行瀋陽商埠地十一緯路 專營一切銀行業務 日電話四二九〇 三〇六六〇 二〇三四 中國電話南分局五十五號

丟失王錫九紅契聲明作廢

逕啓者敝人於民國十七年十月九日携帶王錫九祖遺財領名紅契一紙計地二十畝五分四至列後地價銀兩有紙入連一時不慎在香爐礁遺失無着無論落於何人之手概作無效恐未週知特此聲明計開坐落復縣中察四區韓家廟村公會馬家屯中心房園一處東至後街西至河南北至牆又坐落馬家屯門前大園一處東至街心西至道北至東南牆又坐落馬家屯西槽子地二段東至道西至溝南至上截樹下截樹北至牛道 復縣城北王家屯 敝人 杜樂亭 啓

洮昂鐵路局標購機車各項材料廣告

本路擬購機務工具暨汽等五項金等九類雜品等五類以上各項材料如電氣材料工務材料等向本局材料課或駐瀋材料轉運所領取或函索標單章定於八月一日午後一時在遼寧省城大西關標辦事處開標凡投標各商於開標時須先繳押款現大洋三百元中標者於解決後如數發還特此佈告週知

毛煙疋

敬啓者敝廠自開辦以來已近念載畢心研究毛織各品蒙各界贊許均謂超歐美一等可稱中國首創第一精織東西最新式各種男婦老幼毛線手套手衣帽等品此外又由歐亞著名各廠工人織綫係上等毛頭成色均係上等原料商標以象牌駝牌合手牌各商標並承各界惠顧時務請認明本廠商標以免受人冒充又代理皇后牌保國牌香煙以上各貨現存甚夥零整批發價錢格外低廉請購試便知

天津東門內 金記津總廠啓

惠顧時如下列接洽處之人他往時可直接信知敝處是荷 長春頭道溝日升棧內 吉林臬胡同福公司內 遼寧日站景林公司內 哈爾濱道外正陽街西頭 東永德棧內 接洽處

邊業銀行廣告

本行資本國幣貳千萬圓呈由政府核准享有發行紙幣之特權專營各種存款放款匯兌貼現及普通商業銀行一切業務匯水利息格外克己辦事手續尤為敏捷如持本行分券作匯東三省境內各地分行一律免收匯水倘蒙賜顧無任歡迎

總行 遼寧省城大南門內路口德隆店胡同

電報掛號 九九九九 電話 總裁室 二五六四 經理室 二六五七 營業室 二一六五八 傳達室 二一六〇七 北寧長途電話 日本長途電話

天津 上海 大連 營口 安東 錦縣 四平街 新民 吉林 長春 通遼 哈爾濱 綏化 雙城 洮南 遼源 開原 海城 西安 山城鎮 新立屯 公主嶺

代兌處

逕啓者本行發行奉天地名現大洋元角券及京津通用角券除在遼寧本總行營業時間隨時兌現外並委託左列各商號代兌

遼寧省城大西門裡商業銀行 遼寧省城大東關大街東記絲房 遼寧省城大北關下頭福勝公 遼寧省城大西門裡益和永

倉庫

本總行設有倉庫辦理貨物押款

日東鄉元帥主張 補充國防缺陷

各軍事參議官表示贊成 財部海相主照原案

日本海軍軍事參議官於二十一日開非公式會議先由東鄉元帥表示謂依倫敦海軍條約規定之兵力量對於國防用兵上難保不無缺陷然而此種缺陷之處可以航空機及其他之制限外之兵器補充完備東鄉元帥開陳其上述意見後參與會議之伏見大將宮並岡田加藤等軍事參議官均表示贊意僅財部海相一人前曾任倫敦海軍條約蓋印時之全權且又係現內閣閣員之一人故對於東鄉元帥表示後段之補充諸點為至難之主張極力反對因此二十一日之非公式海軍參議官會議仍無何等結果大約保留至二十二日參議官會議繼續討論云（廿二日東京專電）

日東鄉元帥案

經參議官會議通過

日本海軍軍事參議官於二十二日開第二次非公式會議以最強硬意可決通過東鄉元帥案矣（廿二日東京急電）

（廿二日東京急電）二十二日之日本海軍軍事參議官非公式會議關於倫敦海軍條約奉答文案如左

依條約規定之兵力量對於國防用兵上既有缺陷而此項缺陷以航空機及他限制外之兵器完全補充確非至難

照上述所謂東鄉元帥案全體一致通過決定矣谷口軍令部長於二十二日午後赴葉山日皇行宮覲謁日皇奏請二十三日開催正式海軍軍事參議官會議云

倫敦海軍條約

美上院多數通過矣

美國上議院特別會議於二十一日開會討論倫敦海軍條約案反對條約派議員提出多數之保留案除上諾里斯氏保留提案外其他諸案均被否決其後即繼續批准條約案依投票表決結果贊成數五十八票之中以反對九票多數通過諾里斯氏所提保留案內容係上議院對於締結之倫敦海軍條約有關連何種秘密協定或秘密諒解之類概不承認云云倫敦條約既已多數通過後美上院即舉行閉會式矣（廿二日華盛頓專電）

閻錫山今後的 治國最大方針

專注重於國家經濟情狀

朱鶴翔招待記者談

平訊、十八日外交處朱鶴翔處長、對中外新聞記者、發表三事如下、

（一）擴大會議之任務中國國民黨第一屆中央執行委員會業於本月十三日在中海懷仁堂舉行擴大會議之開幕典禮而中執委會之正式會議、不久即將在北平按期舉行、蓋俟再有委員七人來平、即足法定人數、目前已在懷仁堂設立辦事處、籌辦理文牘及一切例行公事、並經推定陳公博謝持傅汝霖三君為辦事處主任、擴大會議之職務（一）為組織合法文治政府、（二）召集第三次全國代表大會（三）籌備召集國民會議三項、依此項事務次第完成、該會職務即為終了、關於組織政府一項、將由各委員到足法定人數後、再行討論、一俟規劃就緒、即行就商於閻總司令、查戰事開始之時、閻總司令曾宣佈其政治計劃、諸者當記憶、其要點有四、（一）保護治安、肅清盜匪、使人民生命財產有所保障、（二）澄清吏治、剷除貪汚、實現廉潔政府（三）取民有制、凡一切苛捐雜稅、無限制之徵收、為民力所不能負擔者、概行豁免（四）財政公開、凡各機關一切收支、均須公開絕對剷除中飽之弊、閻總司令確信日後政府成立、如能依照上述四要點切實做去、必能增進人民幸福、此次舉師討逆、實以此為宗旨、務必達到此目的也

成立合法之政府國民黨左右派之擴大會議、業已在平成立外、南京政府之命運已終、因此項擴大會議之集議、組織政府亦、為當先急務之一、而政府之產生、係由國民黨整個的團結、各軍事領袖充分的同情、且經適當之合法手續、自屬全中國之合法政府、又因此不久產生之政府、為中國良好領袖平昔所表示之意志與願望、而將實現、以福利國民、故又為中國之穩固政府、於此之際、則所謂之南京政府、已臨末日、而蔣氏製造之所謂國民黨部亦自然消滅、蓋國民黨大多數黨員、切非甘心附和獨夫、茲因整個的黨完成之結果、一悉已轉其傾翻、更使彼所謂法律地位亦無從再行主張矣

（三）閻總司令之政策閻總司令之政策、特別注重於國家之經濟情狀、以為國家之真正繁榮、悉賴於人民一切經濟問題之得適當解決、而數萬人民之生計、乃屬首先重要之舉、並以外交政策、在現世紀中、不僅有關於政治、而大部份與商業有關、甚願互利的發達國際貿易、充分的保護外人在華之商務、並藉外交方法以改良數百萬旅外華僑之生活狀況、及其職業、蓋閻總司令之外交政策根本上與寧方為詐偽宣傳者固迥不相同也、閻總司令又非常注意於政府之廉能、意謂欲有廉能政府、乃能盡對於人民之責任、解決一切要問題、而無自私自利之心理或偏見、自予任外交處僅留最少數之職員、並將收支帳目、完全公開、處中預算、嚴格實行、予處此地位想不到從前王正廷氏所委任之保管處長、對於一切開支從無清楚賬目、迄今仍有數元債務未清、而該保管處長及其會計主任、均已逃匿無蹤矣、吾人以為充任公僕、決不能藉此地位以營私一己之財富、蓋從事公務、絕非從事商業也

仙石滿鐵總裁對 設昭和製鋼所

之鞍山後補地斷念

滯留東京之仙石滿鐵總裁對於昭和製鋼所設立於鞍山一節已斷念不復再行主張此說矣（廿二日東京急電）

（廿二日東京又電）昭和製鋼所設立於鞍山問題因財政並外交上之重要關係誠有不能實現之特別原因是故日前仙石總裁與關係閣僚協議結果確定不設立於鞍山仙石滿鐵總裁亦已斷決此念該總裁對於次善之候補地新義州案主張確實調查究竟新義州之多獅島能否築港及築港後是否終年不凍尚有種種疑問故豫定於二十四日在東京滿鐵支社召集對於築港事業素有相當經驗並其他關於此事業最有權威者徵詢多獅島能否築港意見後再行派遣精於築港專員前赴該島實地調查云

日本對華債權團會議

日本對華債權者團三井三菱大倉中日實業東亞興業及其他各債權者於二十一日正午在東京工業俱樂部開催協議會據聞東亞興業對華貸附額為六千萬元與華頭總計約弍億八千萬元開會後討論收回方法共四小時有餘結果似決定依賴日本政府代為收回云（廿二日東京專電）

英首相贊美美上院

英首相麥克唐納聞悉到美國上議院多數通過倫敦海軍條約發表左之感想談話

美國上議院對此多數修正案覺能一舉將其取消通過倫敦海軍條約的正文其舉措行為實令人欽佩美上院既已通過條約則美國在海軍條約當然能占光輝之地位是故余對於美上院最贊其機宜靈敏云云（廿二日倫敦專電）

歐美各國失業對策

（陳靜軒譯自改造七月號失業問特輯題）

一、英國勞工黨政府之失業對策

英國自歐戰後、經濟疲敝、大規模之失業、不斷發生、去年五月總選舉時、適當失業發生以來之第九年其間失業狀況雖時有消長、然為數常不下百萬、最近且有日益增加之傾向保守黨政府執政五年之治績、關於此點、全然失敗矣、去年總選舉時、英國失業狀況（一）一四三四、〇〇〇人、就中在勞動介紹所登錄者約千二百萬人、占全體百分之十一、以上、此外（二）依救貧法受扶助之失業與（三）未在勞動介紹所登記者、即未得失業保險之救濟、及依救貧法而得扶助者、合計之為數當在二百萬以上、觀此、失業問題為總選舉時之競選旗幟、可想而知、因此、總選舉時、失業問題遂成為各黨爭論之焦點、即沈淪於多年逆境之自由黨、亦乘機崛起、高揭「吾人能征服失業」之旗幟、發表關於失業問題之覺書、而與其他二大政黨挑戰、勞動黨亦於「勞動與國民」政策網領中、發表失業對策、且為特別對抗自由黨案起見、以「如何征服失業」論文約束其具體項目、其批判自由黨案也、謂自由黨之方針、非必加以否認、但從其政府過去之業蹟觀之、殊難令人信和、且案中之本身、係從一九一七年勞動黨所發表之「戰後失業之預防」剽竊而來尤為吾人所不敢苟同云云、而於勞動黨案策之本身、亦極關重要、蓋如何征服失業一點、誰亦思努力以圓其說者也、勞動黨之言曰「我黨政策可與羅德喬治比較而不與波爾多君者同日而語、因彼實無何等眞實政策、徒於總選舉時、發表極其空泛之覺書 若羅德喬治君、倘有一政策、以為粉飾彌縫之具然一檢點其內容、則亦綠附布縷兼收並畜、而其所視為正鵠者、皆自勞動黨方面剽竊而來且類多苟且、無正當之觀念、要之救濟失業、不可不注意可能之事實」然勞動黨自身究依如何方策、以確定正當觀念、對失業者計劃若何可能之事實、此為將來之問題、暫不論列、但其失業對策、在選舉時已經提出者、計有二十項目、述之於次（一）以十五歲時為學校終了年限（二）老勞動者予以適當之年金（三）建築新住宅以合理的房租、租與勞動者而將貧民窟撤消之（四）促進電力供給之開發、以期普及（五）建築新道路、修理現存道路、以廣交通（六）舉辦耕地排水灌溉、廣殖林木（七）開發農業、增加原料品（八）改造（九）為恢復紡績業加及炭礦業收為國有、或置之於國家統制下經營之、澈底鋼鐵業之繁榮、設置有樹立包括計劃權能之勅命委員會（十）英國銀行必須全體放在社會直接統制之下（十一）於日就繁榮之企業上、導入新資本以增加就業者（十二）設置國民就業及開發局與國民經濟評議會（十三）從地方團體之肩上除去維持失業者之負擔（十四）繼續陷於失業狀態中之失業者、予以適當之維持（十五）即時樹立大規模之產業補助計劃（十六）命他人失業之事實無有時、儘速籌劃得以實行移轉與移動之方案（十七）批准華府會議所規定之勞動時間、一切產業上強制八時間之最高勞動時間（十八）一九二八年國際經濟會議所發表之歐洲關稅壁壘低下運動、暗中加以推進力（十九）對俄通商、在相互承認之下恢復之（二十）促成國際聯盟為軍縮及國際和平之有效手段、當勞動黨發表此項具體方案時、其最後所附加之言亦值得吾人之注意即救濟失業而予失業者以緊急手段式之賑業、固為重要然為恢復產業而實行廣汎的建設方策、更屬重要也云云 此其一、而實行此等改造事業、在十二年前為之、或極容易、而在今日則甚困難云云 此又其一、此兩點勞動黨認其為與自由黨失業對策相異之處、同時確信總選舉時、必得到勝利、因之而滿懷自重與誹逆之態度焉

二、總選舉結果、勞動黨占得絕對多數、出而組閣、

流光如馳、迄今倏已一年、在此一年中、勞動黨果已實行右述之諸種約言乎、此為吾人所應注意之問題也、勞動黨組閣迄今、約十一閱月在此時期中所通過之法律而改正案或新法案、可得而紀述者有如次、寡婦年金法、失業保險法、精神病處理法案、運輸法案、炭礦法案、教育法案、及殖民地開發與國內開發法案等、就中已見諸事實者、如與地方團體協力貧民窟之撤消、新住宅之建築、哈格決定、及萊茵撤兵、對俄恢復國交、埃及條約、國際聯盟規約中選擇項目之簽字、海軍費節省及倫敦海約之簽字等等 選舉當時之約言、已履行太半、然尚成為問題者、在其實行之內容、是否名符其實、換言之、即對失業對策之效果如何、勞動黨政府、在一九二九年暑中休假以前、實施預備的失業對策、大體從三方面着手、其一、改正失業保險法、其二、以帝國領土內發展為目的資金之保障及貸與、其三、為開發國內、舉辦以托瑪斯為中心之劃策、後二者結局因時有遲速、與實行上有直接間接之差、乃屬於舉辦事業予勞動者以工作一方策之儔類、而第一失業保險法之改正、乃現在失業者之救濟方策、同時亦得謂為失業對策、是屬於另一範疇也、因此有區別討論之必要、勞動黨自組閣迄今、改正失業保險法凡三次、第一次、因政府所負擔之保險基金、經前內閣節約政策之結果、非常減少、致不足支付失業者救濟金額、於是要求政府負擔金額、恢復保守黨改正以前之額數而所為之改正案、第二次、因失業保險法中所規定失業津貼請求者之資格、過於嚴格、失業者不免受苛酷之待遇、為緩和計所為之改正案、第三次乃今年所行者、即將前述政府負擔之失業基金四千萬磅之最高額、增加至五千萬磅其所以不得不增加失業基金之原因、一部分由於勞動黨自身所行之津貼支給資格之和緩、而其大部分則在日和美國自今年春間以來、經濟界發生恐慌、不景氣之現象甚是深刻、皆由於政府失業對策失敗之結果、勞動黨為防患於未然計、於是而有增加失業基金之舉也、英國失業者、當組閣時即一九二六年六月二十四日登錄之數為一、一一七、八九五人、但一九三〇年三月十日為一、五六三、八〇〇人、增加四五〇、九四一人、最近據外電所傳、登錄失業者、為數達百七十七萬以上、開未曾有之新記錄

（未完）

接收威海問題

接收細目業已商定

接收專員徐祖善奉召赴寧

青島特訊、接收威海專員徐祖善、接王正廷電召、十九日乘奉天丸赴滬轉京、沈鴻烈親到碼頭歡送、約一週即返青

青島又訊、威海衛經中英雙方商訂交還條約後、中央即派徐祖善為接收專員、徐氏奉委後、為接收便利計、特於月前親赴威海調查一切、十四日徐氏由威海乘二十一號共同丸到青、下船後、至海軍健行社下榻、記者遂於當日午後三時許前往訪晤、會見後、詢以此次赴威調查之結果、及接收後施政之方針、徐氏答謂此次赴威之目的、最重要者、有兩項、第一、因交還威海衛中英條約所規定、係屬大綱、其一切細目、尚須與英國駐威大臣詳細規定、到威後、與英國駐威大臣莊士敦會面、莊氏對於一切手續、尚能開誠佈公、商洽訂定、計到威二十餘日、一切細目、均經商訂妥協、接收時、當較便利、第二係調查英人管理威海情形及地方狀況、以為接收時之準備、及預定接收後施政之方針、該地範圍較青島為小、為一自由貿易商埠、商業不甚發達、接收後、財政方面頗感困難、在英人管理該地、其政府有特定之補助費、是以一切尚能維持現狀該地原駐有英軍一團、現只剩百餘人、若十月一日接收後、在條約所規定之一月期內即當撤淨、惟接收後之治安一層、尚須斟酌辦理、記者又訊其接收後之市民問題徐氏答謂須俟返京報告請示中央規定之市組織法辦理云云談後、徐氏訊及青市地方情況、因徐氏在接收青島時、曾任膠海關監督、舊地重逢頗為關心、敘談多時、代為攝影後始興辭、本日（十五）晨七時、東北海軍司令沈鴻烈偕同第一艦隊司令凌霄至海軍健行社會見徐氏、有所談商、直至午後十二時許始返司令部、徐氏在青尚須有數日逗留、方行南返云云

伍朝樞電外部

非常任理事有當選希望

上海專訊、伍朝樞電外部、本年國聯常會、非常任理事我國極有希望、各方多贊同請速滙國際聯合會經費

隴海平漢軍事

孫良誠占歸德城南十里舖

張維璽鄧寶珊向漯河進攻

平訊、齊燮元秘書長陳定遠氏、十八日隨齊由前方回平據向記者談云、津浦方面第三方面軍攻克濟南泰安曲阜後、已進而包圍兗州、敵軍乃於本月八日將前在太康潰退之殘餘部隊、調動十團至津浦方面藉資抵禦、不料隴海空虛、鹿總司令乃令正面孫萃崖（楚）所部、於十二日拂曉乘虛進攻、當將柳河方面敵軍之陣線衝破、俘虜敵軍三千以上內團長一員、名耿仁貴營長兩員、步槍八百枝、機關槍十六架、迫擊砲四門、熊式輝之代理師長胡祖玉、受傷身死、同時隴海左翼、我石軍陽訊、亦令師長沈克率隊由鉅野、荷澤會進濟寧、石本人親率勁旅進攻歸德、十二日石軍前部佔領朱集車站、馮副司令接探報、歸德城內、有少數敵軍推東西南三門、均經緊閉、獨北大開、比令孫良誠部會攻歸德、已於元日（十三）日佔領歸城南之十里舖歸德城內所設之偽省府人員均已上車、準備逃潰吉鴻昌龐炳勳宋哲元三部包圍寧陵、趙承綬鄭大章兩部繞至碭山、已將鐵路破壞十餘里、敵見歸路已斷、更無心戀戰紛紛潰退、復審令孫連仲部會合孫殿英軍由亳州西北夾擊敵軍葉開鑫楊勝治兩部、葉楊本與我方有相當接洽、一遇我軍不戰自退、我孫連仲軍、刪日（十五日）下午四時入亳州城、孫連仲與孫殿英當即見面、會合雙方兵力約十萬人、業於銑日（十六日）開始向渦陽蒙城活動十日之內、準可攻克蚌埠、以上係津浦隴海兩路最近所得之實情、至南路平漢線、張總司令維璽、鄧（寶珊）石（振青）任（應岐）各部、均於元旦十三日拂曉猛烈向漯河進攻、用大砲掩護、舊勇渡河漯河、南岸為徐源泉之一旅、除擊斃者外、完全被我軍繳械、我軍乃得乘勝南下、業於寒日（十四日）包圍郾城、敵在該地之兵力甚薄、想不日即可攻克云

覃振赴前線

慰勞將士文

北平特訊、覃振臨行時、草有慰勞前方將士講話一文、在平印刷十數萬份、預備送往前方分佈、茲錄如次

我親愛的全體武裝同志、這次中央黨部擴大會議特派兄弟領導各民衆團體代表來到前方、慰勞諸君、自應把中央和民衆熱烈慰勞的意思、誠懇的達到每一個武裝同志的面前、可是在這個激烈的時候、諸君都爭先恐後的要在槍林彈雨中去拚命殺賊、盡救黨救國救民的重大使命恐怕為事實所限、不容許兄弟做得這樣的周到、所以不得不用文字把這項慰勞的意思、簡單的報告一下、不周到的地方、還望諸君原諒

討蔣的軍事發動、到現在已經是三個多月了、關於討蔣的意義、和蔣之何以必須討伐、這不但中央和閻馮李諸軍事領袖、迭經宣言、並且也是愛黨愛國愛民的每一個武裝同志、都已老早深刻的認識清楚了的、這裏用不着兄來贅述、兄弟祇簡單的說一句、這次討蔣的戰爭、絕不是過去毫無意義的軍閥的混戰、而是最有光榮最有價值的救黨救國救民的戰爭、也可以說是眞正的弔民伐罪的戰爭

我親愛的全體武裝同志、這幾個月來、剛毅勇敢的、把救黨救國救民的萬鈞擔子擔負起來、不惜巨大的犧牲、奮勵、這種奮鬪犧牲的精神是久被蔣賊壓迫、剝削、摧殘備受痛苦的廣大民衆、更深刻的認識、感覺着永遠不能忘記的了

因此、處在後方的各民衆團體、為表示熱烈和誠懇的感激起見、遂不約而同的自動起來、在中央黨部領導之下、組織了這個慰勞大會、中央黨部擴大會議、念我全體武裝同志的勞苦、所以特派兄弟領導各民衆團體、來到前方、以十二萬分的誠意、深致慰勞

不過慚愧得很、這次慰勞大會所備辦的慰勞物品、很是有限、還在那裡一面募捐、一面採買、運送的很慢、很是對不起諸君、這是因為民衆連年受蔣逆的剝削、能力單薄的原故、所以兄弟此次代表到前方來、表示慰勞的、不是什麼形式上的物品只是後方數萬萬民衆的精誠這就是說、我後方數萬萬每一個受蔣賊壓迫剝削摧殘的民衆、都是以十二萬分熱烈的精誠、藉這個慰勞會、全體供給我前方的武裝同志、誓為諸君的後盾、以表示武力與民衆結合

我親愛的武裝同志、這幾個月來、經諸君的大無畏的精神、犧牲奮鬪、蔣賊所憑藉的武力、已經摧毀大半了、任憑蔣賊如何掙扎、已經是踏入了他自己所掘的墳墓、到了最後的末日了、現在是討蔣軍最後勝利高唱凱歌的前夕

親愛的武裝同志、被控制在蔣賊惡勢力下的數萬萬廣大民衆、與我們後方的民衆心心相印、準備着簞食壺漿、開盛大的歡迎會呢

同志們、現在是我們成功的前夕、努力吧、我後方的萬萬民衆、誓死為諸君的後盾

我們的口號是為救黨救國救民而討蔣、叛黨賣國殃民的蔣中正是民衆的唯一敵人、肅清蔣逆所憑藉的武力打倒蔣賊所憑藉的南京偽中央及偽政府、民衆誓為討蔣將士的後盾、討蔣軍的將士是救黨救國救民的先鋒、討蔣的武裝同志、武力與民衆結合起來一致討蔣、討蔣軍勞為主義為國家為民衆而討最後勝利萬歲、三民主義萬歲、中華民國萬歲

東北人物志

王照履歷之一部

（發表係特號者及第一號）

（本志印刷更用美麗方法特另定號格式）

（一百）

王捷先

遼寧省昌圖縣人 遼寧同澤女校校長 現住遼寧省城小南關德元酒店胡同

王氏字一丁、原籍為遼寧省昌圖縣、英國愛丁堡大學卒業、得碩士學位、學問淵博人極高尚、為今日東北有數之教育家、歸國後、在北京歷充朝陽大學法政大學及京師大學教授、一般青年、多樂於受其陶冶、蓋以氏學養有素、感人甚深也、今東北邊防軍司令長官張學良氏、於民國十六年十月、慨出鉅資、創辦同澤女子中學、以氏之學術才幹、足負其責、乃聘其同籌委以經始之任、氏遂於是年十一月、由北京東歸、籌備一切、於次年三月開校、迄乎今日、外觀宏整、校舍則美奐美輪、內容完善、成績已日新日進、規模大備、在東北有首屈一指之稱、學生體育、尤稱發達、每次參加運動會、莫不獲得優勝、同澤之榮名、益為遐邇所欽慕焉、此固張司令長官提倡之功、亦氏規畫有方、有以致之、氏今日仍在努力孟晉、同澤前途、既不可限量、氏將為東北教育界放一異彩、尤可預卜

教育界

中國留英學生生活程度概況
留學額數日漸增加　倫敦一市達三百五十餘人

倫敦通訊、近頃中國學生赴英留學者、日漸增加、數倫一市已達三百五十餘名、其散處各州者亦不少、然來此之中國學生、多以英文程度稍差爲苦、每須於抵英時先以三四月之間、補習英文而尤以國立各校學生爲甚、非若是則於聽講今課、咸覺不足、其次如留學生費用問題、查英國幣制以金爲本位而中國仍以銀爲本位、英國生活程度、較中國爲高、中國學生赴英留學、須依金磅計算、據在英京各著名大學求學、年需四百至五百磅、而於省立大學、則二百五十餘磅已足、有時中國學生費用、亦有過于餘裕者聞有二三中國學生每年費用、由五千至七千磅之巨、普通說來中國留學生常較本地學生費用爲大、蓋本地學生可於假期內返里、費用自省、而中國留學生則不然、此外中國留學生殊於未去英前、於職業具有統盤計劃、現在英國雖有一華僑學生之職業指導機關、但中國學生之家長、於資送其子弟出外留學時、多不向其性情所好、能力所及、而指定其研究某種課程故常失敗、至英國本地學生則常得與其家長商洽、改課較易、學途終了、不致無成現在中國學生多喜入知名大學如牛津劍橋等、然各省立大學專門科較牛津等尤佳者亦復不少、其費用既簡、尤宜於專門學術之研究、如愛丁堡大學以醫學著、滿哲斯特以紡織工程名於世、而謝氏大學則以礦業及金屬業稱然此間之中國留學生多尚未注意及此、至於來此留學之年齡問題、亦須加以相當注意、蓋過老太幼、均於其學業無稍補益、此間中國留學生之生活、頗爲舒適、學生之團體甚多、社交方面甚爲完滿云

特區民衆學校學行畢業禮
五六兩屆學生七百二十六名

哈訊、東省特別區教育廳、主辦之第五六兩屆民衆學校、於本月十八日上午十一時在道裏第一中學校禮堂內、舉行畢業典禮、計到禮場者、有長官公署代表、東鐵督辦公署代表、及各機關首領學校々長、新聞記者等數十餘人、典禮隆重、頗極一時之盛、按第五屆民學校、畢業男女學生計三百九十二名、於去年寒假畢業、因中俄戰事發生、未能如期舉行、故於本年第六屆畢業男女學生三百四十四名、一同舉行畢業典禮云

懇親學校畢業禮

安東財神廟街中日懇親學校業已卒業十六期成績頗卓頃又該校第十七期按預定之計劃已屆卒業之期並於月之廿日午後二時在總商會會議室學畢業典禮云

臨教局力謀普及教育
添設夜學校　創立圖書館

臨江、教育局長孫丕承、因我國人民失學者甚多、故擬擇適宜學校、添設夜課、以便失學民衆、皆享就學之權利、並創設圖書館、陳列種種書籍、以備各生隨時觀閱增長學識、再設閱報室暨講習所、逢星期日齊集聽講、並閱各報、以開通各生之腦筋、俾明了現時之潮流也

體育消息

東北大學籃球隊在平戰勝王冠
獲得八三比一四之成績　民大特開會歡迎

平訊、東北大學籃球隊、隊員身軀高大、強壯過人且訓練純熟、傳遞敏捷、第一次與電東之戰、相形之下、勝負已定、昨日與新組織之王冠比賽、王冠更非其敵手、故比賽結果分數相差甚多耳、茲將十八日之戰、記之於左

十八日下午五時、東北與王冠之友誼比賽、戰場四週、人山人海、極爲熱鬧、打破以前之紀錄、五句鐘時、評判由民大田企曾君出而擔任銀笛一鳴、開始戰鬬、東北北攻、王冠南討、東大之傳遞、眞如閃電一般、雙方爭戰、東北紀錄首開、繼之又仲一球、掌聲大起、忽東北後衛犯規、被王冠罰入一分繼而又投入一球、第一夲特終、爲

△十與四之比　東北小勝、

第一夲特開始、兩方再戰、努力尤烈、東北用五攻五守法、而王冠短小善戰、鬼計多端、忽攻忽守、任來馳奔眞如影戲一般、其球被東北中鋒去搶時、用五法攻陣不慌不忙、球即應聲入網、王冠亦投中五球、二夲特完了

△廿與五之比　東北又勝、

前半時其計三十比九休息五分、各進茶水、易籃再戰、王冠因兩陣皆敗北、故改變方陣、用計衝散、奈對方守陣森嚴、終不得逞、見王冠陣外衝出一將、混入陣去、投入二分、繼之、第三夲特終、分數爲

△三十一比一　東北還勝、

第四夲特、大戰又起、只聽得掌聲如雷、天地昏暗、本上記功不絕、正大戰無結果之時、忽聞總帥鳴金、兩方收兵、結果

△二十二比四　王冠又負、總結果成八十三比十四、東北大勝、茲將東北人員陣式列下

東北大學隊	得分	犯規
右鋒楊鐘秀	十六	〇次
左鋒劉寶珍	十四	〇次
中鋒趙凌志	二十	一次
右衛范廷瑞	十四	〇次
左衛姜佐周	〇	二次
左衛扁秉鈞	十九	三次
共八十三分		

王冠隊	得分	犯規
右鋒趙振積	二	〇次
左鋒趙志英	〇	〇次
中鋒閻慶年	三	〇次
右衛陸榮煊	六	一次
左衛馬國瑞	三	二次
共十四分		

又訊、東北大學籃球隊、於十九日下午六時、戰電西、好似兩虎相鬬、誰獲勝利、非凡人所預卜也、聞民大校友、擬與東大對抗一下、據說有實現之可能、又師大之校友、亦有出馬迎敵之意、按校友團係師大畢業生之所組成、且多次代表中國出席各屆遠東運動會者、其技術之佳、經驗之豐富、非記者一支禿筆所能盡述也、尊着瞧吧

歡迎東隊盛會民大十八日下午八時、於該校、舉行歡迎東征大選隊之盛會、特備西式點心百數十方、冰激凌一桶、汽水五十六瓶、香煙一筒、該校體育主任杜科君說、長篇演云

吉長路附中小學部十週年紀念會誌詳（二）
（花潤霖筆記）

致詞畢、請局長訓詞、當由總務處陳處長代讀、茲錄如左

△韓局長訓詞　樹木之計、期以十年、樹人之計、則以百年、本路附設小學校、由開辦以迄於今、已屆十年、此十年之經歷、英才發越、教育進展、亦與樹木之滋生長養、由萌芽而有條幹、由條幹而有枝葉、葱葱鬱鬱、蔚然可觀者將同、雖、教育爲樹人之事、當以遠大相期、十週紀念、爲發育途程非完成時期、莘莘學子、及辦學諸人、局勉乎哉

△陳處長訓詞　本處長有有幾句話、向大家說一說我有兩種關係、一種是職務方面、負着監督和指示的責任、一種是學生家長方面、要時時考查學生的成績、因爲這兩方面、所以和旁人比較親切些、雖然不能下一種肯定的批評、也恐怕有別人不知道的吧、現在分兩方面說來　一、物質方面　甲、圖書儀器、學校要好、不在有幾座高樓、實在關於開通兒童耳目的圖書儀器、要多多購置、現在因爲經費關係、圖書和儀器、不很完全、應當極力設法購置　乙、學校園　學校沒有大些校園、對於學生實驗上、觀察上、很覺困難、並且對於勤勞習慣也難養成、實際生活、更談不到、學校門前那一點點地實在不夠七百餘人觀察和植的用處　丙、操場、操場狹小、運動器具不完全、當風雨天氣、遊戲運動、想更感困難　丁、教員待遇、我們到差以來、就知道諸位教員薪水很少、照次教法、現在還沒有辦到、這是很抱愧的、將來必要努力設法改良不可　二、精神方面　學生願意上學、我雖然常和學校的人接頭、但是沒常到學校來、現在就我的學生觀査出來、他自從入學校後、很願意上學的、這種情形、就可以想見學校的教訓和精神來一定是有趣味的文、守秩序、路局和學校距離很近、從來沒有聽見過打架罵人的聲音、就是放學在路上、也沒有犯過的、這種校風、是十年的工夫、也是現在辦學人繼續努力的效果我還有兩句經驗的話告訴大家、請大家實在去做　一、要振作、振作這兩個字就是打起精神、也就是不自棄的意思、我們存了這兩個字、學問自然會優、品行自然會好、將來自然會成就事業的、所以大家要試驗一下　二、要確實、求學不在盛名要脚踏實地去做、務使學一字、有一字之用、學一法、有一法可行、那末、學就要做做也就要學、從做、學、中得來的學問、那才純粹、那才確實

A、體育表演　時間午前九時起至十二時

表演種類有柔路、造林、修路、造橋、取消不平等條約各種遊戲、全體、徒手、器械、童子軍各種體操

B、成績展覽　時間下午二時至五時

成績展覽、採混合排列、按年級分爲一二年級、三年級四年級、五年級、六年級、學生美術部、六個展覽室、每室置來賓批評簿一本、鉛筆一支、參觀者、約一千餘人、然詳細觀査者甚少、批評簿覺無人批評

二、四講演和餘興　時間晚七時至十一時半

參觀者約三千餘人、有童子軍服務、秩序尙稱安靜

各科講演、有取消不平等條芯、鴉片之戰、蒼蠅、水的清潔法、和英語表演買書

餘興有趣劇、胡塗、獨幕劇傻子、正劇、學生的家庭、雙双簧、地理答問魔術、歌舞劇等　（完）

每日繪圖紅樓夢
第一百四　香月尙先生繪　（繪圖禁止轉載）

話說鳳姐兒正撫恤平兒、忽見衆姐妹進來、忙讓坐了、平兒斟上茶來、鳳姐兒笑道今兒來的這些人、倒像下帖子請了來的、探春先笑道、我們、有兩件事、一件是我的、一件是四妹妹的、還夾着老太太的話、鳳姐兒笑道有什麼事、這麼要緊、探春笑道、我們起了個詩社、頭一社就不齊全、衆人臉軟、所以就亂了例了、我想必得你去做個監社御史、鐵面無私纔好、再四妹妹爲畫園子用的東西、這般那般不全、回了老太太、老太太說、只怕後頭舊底下、還有當年剩下的、找一找、若有呢、拿出來、若沒有、叫人買去、鳳姐兒笑道、我又不會做什麼濕的乾的、要我吃東西去不成、探春道你雖不會做也不要你做、你只監察着我們裏頭有偷安怠惰的、該怎麼樣罰他就是了、鳳姐兒笑道、你們別哄我、我猜着了那裏是請我做監察御史、分明是叫我做個進錢的銅商、你們弄什麼社、必是要輪流做東道的、你們的錢不殼花想出這個法子來、勾了我去好和我要錢、可是這個主意說的衆人都笑道、你却猜着了、李紈笑道、眞眞你是個水晶心肝玻璃人兒、鳳姐兒笑道、虧你是個大嫂子呢、姑娘們原叫你帶着念書、學規矩、針線、俱要教道他們的、這會子起詩社、能用幾個錢、你就不管了、老太太太太罷了、原是老封君、你一個月十兩銀子的月錢、比我們多兩倍子、老太太太太還說你寡婦失業的、可憐不殼用、又有個小子、足足的又添了十兩銀子、和老太太太太平等、又給你園子裏的地、各人取租子、年終分年例、你又是上上分兒、你娘兒們主子奴才、共總沒有十個人吃的穿的仍舊是大官衆的、通共算起來、也有四五百銀子、這會子、你就每年拿出一二百兩來陪他們頑頑、能有幾年呢他們明兒出了閣、難道還要你賠不成、這會子你怕花錢挑唆他們來鬧我、我樂得去吃一個河涸酒乾、我還不知道呢、李紈笑道、你們聽聽我說了一句他就說了兩車無賴的話、眞眞泥腿市俗、專會打細算盤分金撥兩的你這個東西、虧了還托生在詩書仕宦人家做小姐、現在又出了嫁、還是這麼着、若生在貧寒小門小戶人家、做了小子了頭、還不知怎麼下作呢、天下人都被你算計了去、昨兒還打平兒、虧你伸得出手來、那黃湯難道灌喪了狗肚子裏去了、氣的我只要替平兒打抱不平呢、忖度了半日好容易狗長尾巴尖兒的好日子、又怕老太太心裏不受用、因此沒來、究竟氣還不平、你今兒倒招我來了、給平兒拾鞋還不要呢你們兩個、很該換一個過兒纔是、說的衆人都笑了

縱使自高隴落下

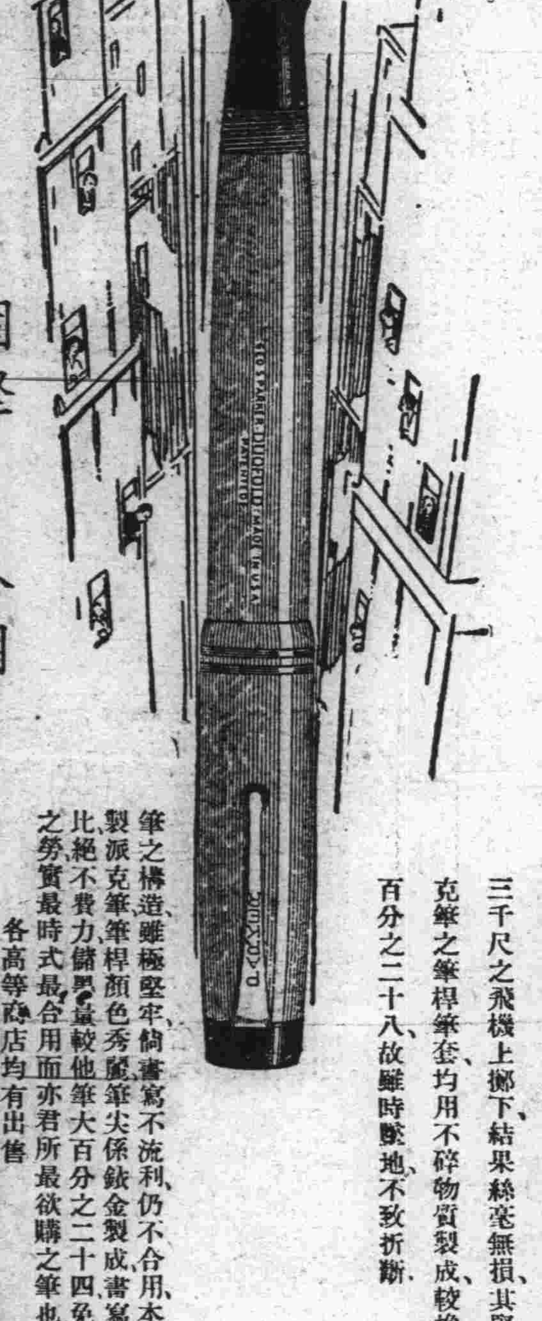

固堅——合用

君之自來墨水筆、自無故意從高隴擲下之理、然爲證明派克筆之堅牢起見、已屢經試驗、派克筆曾從距地三千尺之飛機上擲下、結果絲毫無損、其堅牢可想、派克筆之筆桿筆套、均用不碎物質製成、較橡皮桿約輕百分之二十八、故雖時墜地、不致折斷

筆之構造、雖極堅牢、倘書寫不流利、仍不合用、本公司所製派克筆、筆桿顏色秀麗、筆尖係鈹金製成、書寫敏捷無比、絕不費力、儲墨量較他筆大百分之二十四、免時添墨之勞、實最時式最合用而亦君所最欲購之筆也

各高等商店均有出售

上海廣東路三號怡昌洋行獨家經理

Parker Duofold

C30—7

仁丹（中包）大增量

現當應需　防疫保健藥

敬希愛用仁丹　諸君試一購用

主效
中暑傷寒　頭痛目眩
水土不服　虛弱貧血
腹痛吐瀉　時行疫疾

各種包裝內容
小包　裝二十粒
中包　裝六十粒
特別包　裝三百廿粒
贈盒大包　裝四百廿粒

格言
可與言而不與之言失人
不可與言而與之言失言　論語

注意
近有假冒商標劣藥售出頗多賜顧請認仁丹商標並森下博藥房字樣庶免受欺瞞

HORLICK'S THE ORIGINAL MALTED MILK

好立克麥精牛乳粉

早晚進一杯
氣香味美
健腦養胃
日中精神足
夜間得酣睡

上海黃浦灘滙豐銀行樓上
霍傑士洋行經理

各處大藥房百貨店均有出售

瀋陽

蘇俄野心仍勃勃 又建多數砲台
雖在俄地却與國境接近
我國當局格外注意

茲接哈電蘇俄今春曾在距我境綏芬不遠之處格羅迭克建築砲台現又在三岔口境外建築砲台二十餘重又訊蘇俄方面自入春以來即在四站附近地方建設砲台聞現下又在三岔口即東寧縣內北及馬橋河東北方面俄地各台陸續建築砲台及東滿四站河達諾諾夫克都瓦良克及南山處附近地方都建有砲台共有二十餘重其砲臺建築均係山石及洋灰建成我方對此已格外注意云（星）

公安局會議 防匪又防疫
指示事項有七

省會公安局白局長以青紗帳起又屆胡匪出沒之時茲為防患於將來特於二十日召集各分局長開夏防會議更鑒於時屆炎夏百疫盛行查其原因多係不注重衛生有以所致以是同時開會討論以便進行茲將所決之事項誌下一各分局長督飭所屬嚴行防範地面二認眞調查戶口及檢查衛生三飭令管界內殷實商民設立電鈴以防匪患四嚴查客棧娼寮五長警不准身着便服冶遊及騷擾等事六各管界內居住外僑詳細調查姓名職業七取締市面於衛生有害之各種食品以防時疫各分局長奉令之後於二十一日即召開所屬會議對於總局所指定之事項務須徹底的進行以清地面而便民安云（星）

經由大通線赴蒙 班禪業已離瀋
李少白同行送者頗多

因大雨之關係一再延期出發之班禪活佛現以北寧路之交通已恢復元狀遂於月之二十日下午搭專車離瀋由大通線直赴歸蒙之途矣查其隨從為招待處長李少白並五要人員十餘名且有衛隊三十名臨時到站送行者為達爾王及皇寺喇嘛等不下五六十人聞該一行抵通並不休息即日赴蒙避暑云（星）

十五大隊長易人

警務處長孫旭昌氏以公安第十五大隊長王獻新另有任用業經辭卸該職所遺之缺關係重要未便虛懸查有喬永山者任差有年堪以勝任特委為第十五大隊隊長之職以資負責督飭剿捕云（捷）

意飛機離瀋
空中飛行一週
即駛向日本矣

來訪日之意大利飛機於二十一日晨在瀋在空中繞一週即經朝鮮向日本飛去預定念一日下午五時抵日本東京云（星）

交委會整頓 各路之衛生

東北交通委員會將於路政極力整頓種種計劃不一而茲又訓令各路飭切實整頓（甲）客車清掃及消毒（乙）各辦公室便所站台站界內候車室均應常施清掃及消毒切實努力俾於衛生無所遺憾（丙）旅客乘務員應教以衛生知識等項須均認眞督飭辦理云（捷）

加添守衛 行放卡 嚴查出入門證
兵工廠防範不逞之徒

兵工廠總辦米春霖會辦劉維勇以該廠員工為數甚多難免不有不逞之徒所事圖謀不軌雖嚴為防範仍恐萬密一疏特自廿一日起各廠加添守衛兵（一）嚴查出入門證（二）每晚七時後廠之四周放卡十一時後即發布口號如有形跡可疑者即行逮捕以杜奸究滋事云（捷）

北寧路發薪
擬改開支日期

北寧鐵路六月份薪金津局早於本月一日發放瀋局亦於三日開支惟外站全線發薪須待開支車之出發該車昨自津站來瀋廿日晨歎二十一日由瀋站出發發放六月份各站員工薪支路局近據全路員工

請求昨飭會計處變通開支日期并據該處呈復略稱查本路開支每因延候各外段站之單據關係以致發放日期內外不能一致殊不足以昭公允茲擬各段站廠改為每月二十日為截止之期各處開支單據至遲二十五日以前必須送到會計處以憑分別覆覈每屆次月一日局內發薪開支車亦即出發如此內外便可一致惟改期之第一個月薪工之數相差十日此後即按全月發放如此更張關係員工生計有無窒礙應先預謀全路各主管人員昨已奉令研究具復云（立）

法部令辦理 緩刑及假釋

高等法院現奉司法部令開查關於短期自由刑人犯有緩刑制度長期自由刑人犯有假釋制度苟能運用得宜於減少罪犯不無裨益乃各省法院對於審判執行案件縱有合於緩刑及假釋條件者亦往往不予宣告殊屬不合嗣後應切實辦理緩刑及假釋制度以收實效等因史院長當即轉飭所屬遵照云（捷）

各軍剿匪分五區 司令均經委定
通令各縣亦派隊協剿

當局以時值夏防冬屬治安關係重要茲為肅清匪患計特規定各地駐軍劃分剿匪區計派東邊鎮守使于芷山兼任第一區剿匪司令擔任南滿線以東安東義平長白等二十五縣第十九旅旅長孫德荃兼任第二區剿匪司令擔任北寧路東西側營口瀋陽海城等七縣第十二旅旅長張廷樞兼任第三區剿匪司令擔任北寧路石山站以西興綏錦等六縣第三旅旅長丁喜春兼任第四區剿匪司令擔任石山站以大通線兩側新民法庫等九縣洮遼鎮守使張海鵬兼任五區剿匪司令擔任四洮至通遼鐵道以北遼源洮南等十一縣之防務已由邊署令由省府通令各縣一體遵知依該司令到境搜剿時務須派隊協同往剿以期匪患早日肅清而安閭閻云（捷）

熱河軍需會議
劉處長誥誡屬員
打破艱辛努力奮鬪

茲據熱河訊熱河駐軍司令部軍需處長劉傑儂氏任職以來對所屬人員不時加勉以期養成優秀人材而為國家多造幸福以是每屆星期一即召開會議一次以資訓誡而收廠效茲聞劉處長於日昨下午二時在該辦公室召集全處職員及糧秣事務所職員開軍需會議首由劉氏報告開會宗旨繼對所屬員訓示略謂本處及糧秣事務所由一月起至現在已時閱五月餘矣本人最感痛苦者即諸同人惰性甚深精神疲憊長此以往將何以責建樹況吾儕服務社會應公而忘私努力奮鬪打破艱辛總期人盡其才同舟共濟切勿仍前腐化抱消極主義可知本處長所負使命至大盡力赴之猶恐不足豈敢敷衍從事所可成功予服務數年向不敢有一毫私念今承乏軍需督以滿腔熱血貫徹初衷諸同寅果有超人成績自當竭力保薦用副司令獎進人才之至意倘有玩忽公事者亦斷不能客氣決予撤換如軍需處不職者先後裁撤五員糧秣事務所裁撤三十餘名即此可知予作事一秉大公用人惟賢不分畛域予侍從湯司令已及十年從不敢浪費一文錢願同人深體此意共相勉勵後每屆星期一日即召開會議一次以收集思廣益之效而謀同寅精神團結云（星）

面謁張長官 吳方赴葫蘆島
林家訓亦離瀋
赴葫歸南不明

自時局發生變化後張司令長官即發出東電主張和平以雙方戰鬪不息遂實行保境安民之原旨嚴守中立不參入戰團而務鬪為謀樹最後之勝利故派專使來瀋百般拉攏張長官對於時局已成竹在胸無論對任何方面毫無所動現以天氣炎熱即赴葫蘆島避暑閑時騎馬射擊實行平民化惟在瀋之南方代表因張長官回瀋無期更加緊日來電促駐瀋各代表對於所負之使命急於解決以是劉光張群先往葫蘆島面謁司令長官面商種切並勸張長官早日就任陸海空軍副司令而吳鐵城方本仁兩氏因某事亦有與張司令長官協商之必要遂於二十一日上午九時搭北寧路車赴葫蘆島晉謁長官併返豫定壹星期又駐瀋之石友三代表林家訓亦於二十一日乘北寧路車離瀋但對其行蹤傳說不一有謂現奉石之電召赴北平轉途南旋覆命有謂林剩奉石電對某項問題須與張司令長官面商故由林代表赴葫蘆島以便洽商所傳如斯姑誌之（星）

調查水利機關
中央行政院頒來表式
省府令農廳查照填報

中央行政院為調查全國各水利機關數目及成立沿革起見特制定表式令發省府限期轉飭調查依式填報臧主席奉此現已行農礦廳查照辦理矣（捷）

車站取締小販
禁售不潔食品

北寧路局車務課務辦近在車站見有售賣杏仁茶者其擔內白糖一盤並無罩蓋以致群蠅飛集汚穢觸目當時即飭站長及路警轉令該販立將白糖拋棄勿再出售路局據報於昨頒發通告略謂時當夏令此種不潔食品客人購食最易發生傳染霍亂痢疾等症且在站臺之內群蠅亂飛既礙觀瞻復妨衛生以後各站小販凡售易惹蠅蚋之食品務須加以玻璃罩蓋以避蠅蚋且防塵土而重衛生否則須加制止并因站上既經發現此種不潔食品且恐各次車內小營公司經售食品亦有同樣情形所有車站車上各該管皆應隨時檢查取締以重衛生該路衛生警務兩課列正奉令檢查各段站長車上負司併已遵照認眞取締云（立）

哈長客車顛覆
已完全修復

據哈電云哈長客車於前夜出軌因軌道螺系釘被人拔起致遭傾覆旅客受重傷者為常金榮等九人交通阻塞中日勉強通車昨今兩日起已完全修復按舊通車矣又訊江堤工程之竣工在濱江商會召集大會報告經過日昨已驗收各部工程矣（星）

顧維鈞夫人 廿一日到哈
俄領請假赴扎

哈電云顧維鈞與其夫人已於二十一日晨到哈現寓莫迭爾旅館又意大利訪日飛機昨日午后返哈又俄領事梅力尼國夫請假一星期昨赴札蘭屯休息俟假滿即行返哈云（星）

統一度量衡
製造及改造法
轉飭各縣查照

度量衡法已經內政部規定通令施行關於度量衡製造法及改造法亦經內政部規定特附具圖說令省民政廳轉飭各縣查照製用云

東北黨案情形 按月報國府

東北政務委員會頃奉國民政府電令略謂現為洞悉東北黨案實在情形計希即按月將所辦黨案之情形共有若干起並一切案情得詳細造表呈報云（捷）

安東

委員實地調查 製鋼所地址

朝鮮京城製鋼所之設置期成委員會執行委員成松小彩青柳等三氏特來新義州關於地址等項之實地調查該三氏於昨十六日午前七時降車於新義州站聞道廳石川知事齋藤土木課長皆赴站歡迎云

今村內務長過新

朝鮮總督府內務長今村氏於十八日到新義州擬於二十日出

烏吉蜜站

肅清煙賭與嗎啡 勸諭商民息爭
孫縣長來烏巡視誌詳

珠河縣政府主席孫荃芳於日昨帶同差弁一名來烏巡視是日烏站軍警學商赴站歡迎該主席下車後表示謝意聯絡寒喧遂至商會招集各界暨各百戶長講演煙啡之為害并奉令應取百戶長結有無播種煙苗情事以期斷絕根株倘有此種行為以各百戶長為擔保嚴重懲辦并勸諭人民勿以小事而起訴端致被訟累種種的警告洋洋數千言約有三句鐘記者聆聽之餘遂足見該主席關心民瘼晚四鐘時偕同商會主席俊享等多人各處巡視對於商閱丁等尤多佳贊賞大洋一百元以示鼓勵晚七鐘時始乘車返府又聞日內赴小亮珠河等處巡視云

熟悉各郡近況 及商情出產
平安北道會議

朝鮮平安北道尹伊藤氏為熟悉各郡之近況及商情出產等狀況起見特召集各郡守郡知事會議關於地方之興革及其他重要案件一律准予面稟開會之日計由十七日起十九日止三天每日午前九時至十一時在道廳會議室內接見各郡知事紛紛前往新義州參與會議云

日兇犯判處 徒刑十五年
新義州慘殺案

安東新義州平安北道府廳管內藤田洞王子製紙會社職員公共住宅內張某之幼女於日後十四日午前十一時正在門外玩耍之際適有日人神戶金作氏不知因何竟以小刀將張姓幼女之腦腹等部計刺傷數處即時斃命未及兇犯脫逃即被日警暫見遂帶回派出所轉送警察署暫為拘押除派檢驗吏至屍地檢驗外並通令其家長領屍掩埋聞於十六日已判兇犯十五年此案如斯始告結束云

伊藤府尹已返任

新義州平安北道府尹伊藤氏前曾出巡府內各地以期明瞭風俗人情及生活程度各情形已誌本報頃聞該府尹業已逐處視察完竣無在外逗留之必要於昨十六日午前十時遄返原任云

水利局調委庶務

安東水利局局長兼鴨渾兩江林駐在所所長朱錦亭君洽任以來對於該局所之應興應革等事宜無不力謀進行為上峰所器重頃聞該局所長為整頓局務以專責成計特委該局僱員趙鴻元為局所庶務主任聞該員品學兼優賦性誠樸加委斯職對於該局所之財政事宜必有一番整頓云

寬城

抽調自衛團剿匪 虎莊防務空虛
一般商民深恐股匪襲來

公安第四分局現奉令抽調各村公所團丁壹百名赴管界西南北三方面防堵股匪竄擾境內姚分局長奉令後當招集村長會議結果抽四鄉二十五名三鎮六十名三鄉十五名於月十七日已均應調到齊該分局長即時帶赴指令地點實行防堵但三鄉西界營口南界蓋平該兩縣股匪時有所聞況虎庄屯為四區之重鎮商號百餘家每逢二五八集市商賈雲集早為股匪注目之地前蒙公安局長派公安三分隊往虎維護地方現該隊已全調往河西剿匪地方所賴維護者僅自衛團現又抽調十五名所剩人數無多一旦有事恐難保全地面況今正值青紗障起股匪出沒無常匪倘乘虛而至實難敵禦是以一般商民恐慌異常云

新村長紛紛來城

本城縣政府因定於本月二十日開始訓練新村長事前曾傳論各村長副等剋期來城一則曾誌前報茲聞虎庄屯村長張靜杆官屯村長曹仙舟毘盧寺村長陳如九及拉拉房石廟子村長王惠風謝鵬峰等現已紛然遊止靜待官府訓練云（青）又稱本城縣政府以村長副等來城受訓練時須將個人之像片呈繳府縣粘卷備查云又縣府前以村長考試期定於二十日開因村長等有考試手續尚有未辦完整者因此延至二十四日實行考試云（青）

營口

交換地地戶遷移

本埠巨商李序園客冬與日人交換之地啟刻已有半載餘省府雖令籌備處負責收回但迄今此種消息竟闃然無聞其中情節殊不可解頃聞被交換之地地皮上所建築之二百餘間民房昨已被迫似已完全遷移以避洋人之鋒云

長春

不避炎天與烈日 陸軍搜查市外
傅營長夏防作業之一幕

長春三道溝駐紮之陸軍第七旅四十二團三營營長傅冠軍氏剋於四野田苗勃起地方難免不無宵小潛滋特於本月二十日假星期日之便由傅營長督率全營官佐士兵自上午六時出發沿二道溝至孟家橋赴吉長站轉商埠地赴城內越南門返回東站再回寬城本防所經地點均為青紗深處該營長竟能在此炎天烈日之下督率士兵出巡誠為吾埠之干城其關心地方者不問可知矣更據傅氏談云本營雖係陸軍但對於保衛地方捍禦商民未嘗稍落人後此次夏防絕對以全力作市外之搜查以期宵小斂跡不得擾及人民云云

雖在夏防中 學警仍上課

長春市公安局長修雲汀氏近據教練所長張瑞清氏呈稱略謂時屆夏防長警之勤務增加對於教練所之學警可否暫停上課等情當由修氏指令大意為現時雖屆夏防但以月下之佈置或有無庸學警停課之處此期教練依然上課云云張所長奉令後立即通知各教職員學員一律遵照云

哈爾濱

路警處分送 十七年統計

東省鐵路路警處歷年編製統計書內容分總務行政司法會計等外並附錄備考圖表分別明晰材料豐富頗有可觀茲聞民國十七年度之統計書現已編印裝成分送各機關展閱云

電業局分廠 改稱辦事處

本埠道外濱電燈公司自歸哈爾濱電業公司出資收買後即更名為哈爾濱電業公司第一分廠現該公司已改為電業局以該分廠名稱不甚相宜今又改稱為哈爾濱電業局濱江辦事處矣

哈埠電政統一 各局辦結束
八月一日實行

哈埠道裏道外南崗等處電報局自動電話局長途電話局無線電台等電信機關奉命將合併一局刻下各局皆甚忙碌趕辦結束中所有各局原有組織一律取銷另行改組設一總局長名義為哈爾濱電信總局辦理哈市區內事務以免往者組織之複雜聞由八月一日起實行云云

徐士達接充 電話局長

東北交通委員會郵件處第一科科長徐士達氏日前由遼來哈茲悉徐氏奉令接充哈爾濱電話局長日內即將接手視事云云

東鐵總工廠 一部分停工
修繕房屋機械

東鐵三十六棚總工廠歷年並無暑假本年因廠內各部破壞多處急須修繕現除電汽營業兩部仍照常辦公外其餘各部分一律停工自本月十八起至八月一日止職工等均放暑假兩星期該廠藉此假期大事修繕各部房屋及機械云云

俄技師赴連避暑

蘇聯交通委員會日前派遣技師克羅科洛夫等三名來哈視察東鐵沿線橋梁現已將松花江牡丹江嫩江各鐵道橋梁檢驗完畢該三技師將檢驗結果據情報告後即在本日領署領得護照由東鐵技師喬夫迭洛夫導引赴連避暑藉以視察南滿路云云

吉林

鮑天民奉令參加 全國裁厘會議
開會期已迫正準備啟程

吉林省財政廳現奉省令派該廳鮑天民委員參與此次全國裁厘會議開會之期迫近應前往由遼南下鮑委員出即籌備一切以便晉京

建設廳與財廳 新委兩人員

吉林省政府建設廳孫廳長以該廳關於技術事宜日漸紛繁厚有技正一人不敷支配長此以往易悞公務遂於日昨委王文會為該廳技正王君歷任工程界要差以看定當措施裕如云吉林省政府財政廳榮廳長現以該廳四科科長劉湘璺已調委二科長至遺四科々長未便虛懸遂委房宗獄接充房科長業已謝委視事云

實行聯防 設卡會哨

吉林省公安局水上公安局與縣公安局日前開聯防會議討論夏防事宜議在江橋倒石碑臥虎溝桃園山東義園等處設卡會哨以重夏防而保省城公安已於日昨起始會哨至此次會哨應分單雙日單日在上午三四點鐘雙日在下午八九點鐘云（孚）

公安委任辦事員

吉林省會公安局劉局長以該局總務科原有人員不足辦事長此以往恐誤公務遂於日昨明令發表委尹芳為總務科辦事員云

臨江

馬營長返防

駐防陸軍步兵二團一營營長馬君養實前因公晉省已誌前報今於月之十三日由通至臨各界商民歡迎載道云

遼源

高紀毅過鄭
視察已畢返瀋

東北交通委員會委員長兼北寧路局長高紀毅氏為視察路務起見特于日前由北寧路搭專車由山通支線至四洮路四平街總局休息一日即行過鄭北上洮昂路視察該委員長此行計掛有頭二等客車及頭等寢臺車各二輛隨員多名在洮昂路視察二日即行由洮起程于昨十五日下午九時過鄭歡迎恭送者有四洮各分段長及本埠軍政各界首領該氏在站逗留多時即行赴山通線南上返瀋矣

遼陽

廳令限期破案中 又有胡匪滋擾
一二分局吳局員帶隊往剿

縣府奉民廳令查各縣五月份所發生之匪盜案件迄未破獲者為數不少茲特將未破各案情限期等項製成詳表令各縣遵照依限破案勿再延宕干咎

云公安二分局管界打連溝近一帶近有胡匪十數名在該處一帶搶掠綁票洋劫異常猖獗後經該分局聞訊該吳分局員即帶警十數名前往剿擊云

更正

安東縣公安局第一區分局公函敬啟者頃閱本月十六日貴報刊登安東鄉一區匪氛在紅石立子連綁三票一案閱畢之下何勝驚疑查該案係發生在寬甸界第八區太平村住民張實興之四弟被匪綁去相距敝局尚有千餘里之途而竟刊登係在敝局所屬殊為錯誤至敝屬紅石村住民李鳳龍向安居無事且兄弟只二人何來四弟而報刊登其石村地方頗稱平靜何來匪氛種種舛錯事々都非影響我公安前途殊非淺鮮至如何刊登之錯誤原因姑先不論惟希貴報館火速更正妥為刪改以證事實而洞公誼云云

本社啟事

各分社著以現大洋以市錢不匯本社時按照左開行外
▲今日之行市
大洋兌金票　五三、五〇
大洋兌鈔票　九八、五〇
大洋兌小洋　一一四、〇〇
經理部啟

本社啟事

逕啟者茲為靈通消息博採新聞起見特委張寅卿君為皮子窩分社記者擔任寄稿事宜特此通知

本社啟事

逕啟者茲為靈通消息博採新聞起見特委戴葵三君為奉大分社記者擔任寄稿事宜特此通知

本社啟事

逕啟者茲委任于清有君為鞍山分社經理嗣後各界如有定報或刊登廣告者希與于君接洽可也此佈

本社啟事

逕啟者茲委任曾子岐君為伊通縣分社長嗣後各界如有定報或刊登廣告者希與曾君接洽可也此佈

上海萬國野馬總會廣告

春季賽馬大香檳馬票來到

頭獎獨得現大洋貳萬壹千元　貳獎獨得現大洋七千元
參獎獨得現大洋參千五百元　肆獎參十餘張以參千五百元分算

頭貳參獎上下號碼均有幫彩嗣後如售票增多則獎數照加
外埠各省縣地方購者將票欵交郵局外加郵資一角五分欵到即將馬票奉上
票價每張哈大洋一元八角

長春二道溝興順增 分會啟

長春分銷處
頭道溝義興昌電話八百七十四番
頭道溝興順增電話一千〇九十一番
城內北大街世興金店日電話一千二百三十番
商埠大馬路德茂永紙煙莊

感謝良醫

舍弟興岐因為會務緣訟纏身陷縲絏總者已有六閱月於茲今則事既屆直雖已大白而因訟事被屈神心鬱結又值氣候之變內外交感以致釀成險惡時疫終竟不起當此危急之時中西醫皆束手適承友人介紹得名醫李子字君診治連服湯藥數劑竟已沉疴今已轉危為安反死為生先生眞神乎技矣語云庸醫殺人名醫濟人洵不誣也鄙兄弟感激之餘無以為報謹登報端以作表揚而備世人知所問津焉先生寓居蓋平下天一堂大藥房

鄙人由漢臣　由興岐　同拜

建築家注意

本帳房前在上海青島濟南天津各大商埠專門土木工程設計監工經驗有年閱歷宏深各商埠工程家甚為歡迎現來大連西崗大龍街十八番地設立日華帳房如蒙諸君委以設計繪圖監工事務格外克己費用從廉望即速臨接洽可也

電話二一四六五番

日華帳房主人　山口林一　張子安　啟

先施白梅霜

白如霜　香勝蘭　梅滋養　容顏增　嬌艷　誠冬令修飾之佳品

營口 先施化粧品分行啟

應用活動電光影補助教授

最新設備 運轉手養成

短期畢業　學費低廉　專門人才　中國職員　認眞教授　嚴密訓練　注重實習　設備完善　官廳考試　保得證劵　介紹職業　作事無難　建設時代　草此爲先

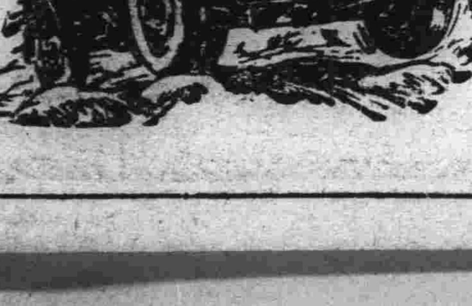

學費扣一成　每月一號

招收新生　日學部　夜學部　（欲閱詳章請寄郵票二分）

東北唯一職業學校

練習用各種汽車完全新式的

大連北大山通一四番地

日華汽車學校

電話二〇六一番

瑣聞

△濟良所委教員

(吉林)省會公安局濟良所近來入所女日漸增加原有管理員一人照顧不過公安局遂於日昨派委李玉淸爲該所教員專行教育所女云

△旅吉日僑確數

(吉林)現據駐吉日領館警察署調查本月份旅吉日僑確數計三百九十戶男人四百七十九女人四百卅八共計九百一十七人較上月減四戶三十一人云

△隊長克盡厥職

(吉林)樺樹縣盟溫站警察隊騎兵第十八分隊長湯君耀卿入伍戎行長於剿匪至滿任以來即以保衞閭閻淸除匪患爲職志自春至夏三月間覓捕獲著名胡匪五六起捕獲贓物槍支無算頃又在縣八區偵獲匪犯賊萬林一名並起出大槍三四支當審即明備文送縣依法懲處若湯隊長者堪稱克盡厥職云

△警甲劃一敬禮

(安東)公安局日前奉省令案承司令長官公署咨開奮本署飭令各部隊遵照新頒陸軍禮節之規定施行敬禮一案業於學字第六三六號咨請查照轉飭遵行在案茲查軍隊間已遵照施行而其他地方警甲等之施行敬禮仍有多沿用舊制者觀聽所繫未免參差爲此重申前令以崇禮制俾資劃一除通令分咨外相應咨請查照前令轉飭所屬暨地方警甲等一體遵照施行爲荷等因准此查此案前准咨行到府當經通令各縣一體知照在案茲准前因合再通令各屬一體遵照不得再忽此令等因該局奉令後已分飭查照在案云云

△衣服作質煙債

(安東)日前附屬地城隍廟後王振山煙花館煙妓素卿因埠內某商號豎夥劉某前往吸煙足癮及畢竟無錢付煙債因求緩期送到未邀得煙妓允許身邊以著之布大衫脫下作質而去矣

△令繳上月酒稅

(安東)稅捐局頃奉省財廳令查酒稅一項關係收入甚鉅現屆十八年度終了所有六月分以前應繳酒稅急待淸結自應嚴行催繳以淸稅款惟據新窰等局先後呈稱各燒行因公賣費援照酒稅每斑四百五十斤加征以無力擔負爲詞請緩納稅等情查燒行蒸酒每斑多出五百斤以上前按四百五十斤徵稅已屬特別體恤況自施行以來各燒商以仍有利可圖均已照納今以公賣費增詞要求緩希酒稅實屬非是除呈省政府備案並分行外合行令仰該局查照對於六月以前欠繳酒稅趕緊認眞催繳勿任延緩以重稅收切切等因該局奉令後已飭繳在案云

△商埠汽車開通

(長春)商埠地舊有與埠汽車之大汽車往返頭道溝運轉便客前因大馬路未經展修展寬碍開駛頃聞有某巨紳等出資合辦興華汽車行共購得大型汽車十七輛呈准市政籌備處於二十日上午十二時舉行商埠大馬路直達頭道溝車站之汽車開通式但以大馬路雖經展寬而其邊道尙未竣成深恐該行大汽車往返市內有危及行人車馬之安全仍希望負有地方責者詳細參考焉

△商埠窃案迭出

(長春)商埠地公園路吉長陸軍被服廠職員宿舍向設於該廠東首向陽街不意於二十日上三午時許突去偷兒破窗闖入光顧當場偸去各樣夏季衣服約三十餘件並三八號門證一面追該宿舍人醒時賊已逃匪無蹤跡最後報請該管公安一分局鐵嶺屯分駐所請求緝賊云

商埠地大經路志成汽車行於日昨突去窃賊光顧計窃去灰洋毯中山褲子等物外有官帖千吊至後由該行工徒發覺經王經理赴市公安二分局報案當由李南屏局員勘查詳明賊由板障挖穴而入得贓仍由原道而出當即飭屬一律查緝以期贓賊并獲云

△爲劉鏡翁立碑

(廣鹿島)曾記得有人詠普蘭店李蘭舖城外金公品三紀念碑有詩云爲民造福保平安全賴先生不避難父老感情無可報故留碑記在素蘭令長山列島之父老爲廣鹿島前任老會長劉鏡海先生立碑亦此義也現今金劉二公一存一沒而其道德學問多有相伴生平事功尤可媲美同是爲民造福不避難者然則劉公之碑與金公之碑誠可並垂千古矣現此碑已由大連作成運到島中訂於夏曆十月十七日舉行竪立典禮此舉由列島各士紳名流所發起深得皮口民政署長之贊許日下島民對此事捐資極形踴躍不待勸募多自動解囊足見老會長夙有功德於民感人之深矣

△園役勒索座客

(鐵嶺)本邑清樂茶園園役陳某生性刁詐對於每當開戲之時必將中間之好座保存不准普通人估用必須給伊小費者方得坐此座索費之法給座客強送瓜子一包或煙捲一盒座客賞伊三張兩張奉票不等如有不吃伊送之瓜子煙捲者或給伊錢少者彼即以惡目相侵什麼不開面子啦缺德啦小氣啦等語因此與座客常起衝突一般人多以花錢惹氣不肯到該園聽戲因之該園營業大蕭減色云

△改訂辦公時間

(鐵嶺)本邑地方法院々長趙踐風氏及首席檢察官錢森氏爲天氣炎熱改訂辦公時間每日上午自早八點起十一點止下午自十二點起至午後三點止自七月一日實行至八月底止特此佈告訴訟人等一體週知

△不准賠送旗傘

(鐵嶺)本邑縣政府頃奉省政府訓令爲查各縣縣長於在任或去任之時一般士紳多爲製送旗傘向商民攤派或派人向各村強行指派村中公會攤視爲一種正當花費彼士紳等爲博縣長之歡心及圖自己之私故不顧縣長之賢愚人民之疾苦自倡此舉殊屬非理舉動目此以後各縣人民不得再爲縣長製送旗傘以除陋俗特由縣政府佈告人民週知云

△商店經理潛逃

(哈爾濱)道外太平街德新福貨店因金貴銀賤之影響賠累過鉅無法支持經理負債潛逃昨被金費公司報於濱江商會當派員將該號查封以便抵償債務云

△江堤工程報竣

(哈爾濱)濱江紳商各界本年四月間開聯席會議組織江堤工程處修築護堤事宜現經工家于東耀大成工司泰東木廠等三家呈報工竣兩請派員驗收昨濱江商會招集江堤工程委員會議計到會者任張香亭李明選白漢章程萬里等三十餘人由張香亭會長報告開會宗旨及工程包修人報告工事畢旋即提議於十八日委派驗收委員會同包工人前往分段勘驗云

△護路軍官升調

(烏吉密站)本站駐防東北陸軍十八旅六十團二營五連司務長名未詳前奉令赴軍官教育班肄業畢業調充某連排長上依青山學術兼優品格端尙堪以升充以專責成該員奉委後遂赴營部謝委於日昨遲返視事矣

少婦品生

呼蘭縣樂安鎮西那拉勃勒屯住有白姓蒙人其妻李氏於本月初十日竟一胎生一男二女諸後備傷一女此誠罕有之事也姑誌之以待生理學家之考究焉

△陰雨天氣覺涼

(敦化)入夏以來雨水尙調禾稼得以滋潤頗屬暢茂惟近日以來陰雨連綿已經數日由十四日晚起陰雲覆滿繼則大雨細雨行降行止黑雲蔽日今已五六日矣天仍未霽百業不便殊感困難而衣食裕足者固無所慮然一般窮力營生者因雨停業深屬爲憂又兼敦邑地處冷江氣候原異他處雖盛暑雨後則冷故近日天氣稍冷頗似初秋若似此再陰不晴禾稼多浸不得壯曬恐亦關收穫也

△安平主任易人

(遼陽)城東大安平私捐分所主任冉佩芝茲奉王局長令調鵝房分所主任遺缺職關重要未便虛懸當委某接充該員等奉委後即分別到差視事云

△少婦投井遇救

(訥河)本邑南街住戶喬星五弟婦於月之十三日抱親生五齡幼子投於院之井內當被人知覺將母子救出該婦幸慶更生而其幼子業已斃命早登鬼錄矣惟聞該婦與其良人感情頗好未卜緣何出此短見也容訪續誌

△傳票不收票費

(臨江)司法監督修君景明自蒞任以來對於商民訟訴非常注意深恐差弁下鄉勒有索等事爲此特印兩佈告張貼街市令商民一體知照佈告云爲佈告事照得本署刑事傳票規定無論鄉城不准收取票費爲恐警吏不遵特派司法警長嚴行調查除調查警吏舞弊外合行佈告訴訟人等一體知悉日佈告後若有刑事傳票勒索收費情事准商民立即來署指名控發以便訊實嚴懲決不姑容切切此佈

△所長辭職高就

(臨江)公安第一區分局所轄臨通門分所長孫祥霖氏係本縣教練所長一班畢業榜示第八名少年英俊學識精明斯委爲臨通門分所長之職該孫分所長自奉委接充以來對於行政一切事宜非常認眞調查戶口夜間緝恐拿獲煙賭種種成績不一而足突於(月之十三日)忽而辭職照准聞該分所長省有妥友屢函奉請因而辭職高就斯等人材誠謂警界之少得云

△同盛重新修理

(臨江)同盛池經理曲荷亭氏爲人大方經商有年自客歲創辦樓房池塘以來招待十分週密價格亦甚和藹終日坐客如雲實有應顧不暇之勢今特爲招待串客主顧而重衞生計重將樓房池塘修理刷洗一新擇於月之二十日掛燈開市云

△卡長勤能任職

(臨江)緝私局四道分卡卡長董玖中氏在緝私界有年經驗宏富自到該卡以來對於緝私一切事宜矢勤矢愼不遺餘力惟該卡與鮮岸僅一江之隔無識鮮民屢次偷運破壞鹽規該卡長有鑒及此特督飭巡隊晝夜嚴加防範勿使我民受害似此任認勞認怨之董君勤能任職誠可風也

△廠長剔除弊端

(遼陽)教養工廠長姜酒彬茲爲整理廠務剔除弊端計恐有不肖看守日兵藉詞私向囚犯斂財情弊故特諭飭各日兵不得藉詞勒索犯人倘有違者一經查出定予重懲決不姑寬云

△鐵舖經理自盡

(遼陽)本城南街稅課司胡同口有原發長鐵器舖經理某素有精神病症詎於昨十八日不悉因何該經理覓用繩懸樑自盡其死之原因俟訪明確再行披露

△負債潛逃未果

(遼陽)平康里市場附近住有才某天津產素以放貸及隨會獲利爲生近年來稍有積蓄頗有信用現該才某妙想天開即在各錢號各住戶請錢會及收以均在現洋數萬元竟於日前該才某攜其妻女私自潛逃後經各債戶聞知即尾追至長春拿獲帶遼一般債主均向其索要未悉將來如何結果訪明另誌

△風船沉沒口外

(營口)本埠各磁商前由滬上以王金海之風船運來大宗磁器適値前日之大風雨致船停泊於口外避風惟比時風雨勢頗大船身傾關某處致茲觸身撞毀旋即沉沒幸沒處水勢較淺船夥脫險聞磁商於昨前兩日已僱人入水撈取已沉之磁器云

△行人踢傷車夫

(營口)本埠西清眞寺街迤北土路因連日降雨積水難消泥深數尺車馬難行交通不便月之二十號下午三時許有行人某甲走至該處恰遇鄭家窪拉運土坯馬車一輛迎面而來某甲惟恐馬踏泥水濺汚衣服乃喝令車夫暫停前進以便急速走過而車夫因車行緩慢不致踏濺泥水行駛如前以致双方口角繼之扭打某甲一時氣忿失足踢去正中車夫小腹當時昏暈倒於路旁圍觀諸人設法施救因傷勢甚重無法辦理後經警察趕到始將車夫送於南滿西分院醫治某甲則帶所候核矣

△無賴行毆受斥

(皮子窩)管內唐家房會曲家溝曲世方現年二十一歲素性無賴家道小康前幾日來皮銀行貸金希圖揮霍每日連絡狐朋狗友花天酒地三五成群非賭即嫖忽於昨二十日午後八時許該曲某又招集本埠永盛福鞋舖主人李廟子之子李某及同舖曹某綽號地不千及代某一行四名至東街解家館子該館跑堂許某共五人大飲而特飲至同十時始散酒氣熏熏又群集東大溝娼窯潤琴書館開盤子因發生醋蟲然而散行至街前大起口角扭打一團該許某面部略傷其心不甘翌午前至西街派出所控訴詳細警官將伊全部傳至到案問明理由將曲某嚴重申斥當堂完事云

△窪坤麥穗受災

(德惠)本縣沿松花江木石河驛馬河窪荒個地今夏田地苗禾略受虫災及至伏初而各窪地所種麥田穗已秀齊行將收割詎料天降臭霧麥穗均受丹災加之山地兼有雹災年景亦去乙半因之市中小米漲至吉錢六百吊之多貧民多幾困難近日天降霖雨農夫均現憂色究不知屆終年景爲何顧堪注意云

△關帝廟會唱戲

(扶餘)廢曆六月廿四日爲關帝廟會歷年是日向由本地旗人操辦稱之曰關東會數年以來從未演劇酬神僅誦經焚香三晝夜耳今年乘戲班閑暇特與磋商安協演劇三日以酬神恩而彰盛德城內外紅男綠女前往觀劇者肩摩踵接各小本營業亦無不利市

△丟錢竟尋短見

(扶餘)縣屬城東弓棚子屯住戶康連德者河北寧津人於二年前攜妻來扶謀生以縣街營業不易乃赴弓棚子作小本生涯年來尙能獲利故安居得以溫飽康某之妻張氏現年二十七歲夫婦感情甚洽如賓如友其樂融々焉日前張氏赴前街購物中途不愼遺失官帖五百吊乃歸向其夫述明失官帖各情其夫明言責備張氏雜心出語多激烈雙方險些動武張氏氣不能平遂萌厭世之念於是日晚間乘夫熟睡之際竟將鴉片泡數枚吞至次晨其夫方發覺詎毒已發散雖多方灌救卒難奏效旋乃香消玉殞魂歸離恨天矣區々五百吊官帖送掉一命噫殊不値耳

△醫士速領證書

(海城)公安第九區公安分局頃奉總局佈告命云爲佈告事案查本局奉令考試醫士業將甄取合格者榜示在案惟查證書一項函應領發以淸手續早經佈告於六月十五日以前領取茲查逾期多日尙有未領者本應取消其資格以示懲警姑念考試匪易合再佈告仰全境考取各醫生即速來局領取幷攜帶收據印花工本等費大洋一元五角以便發給而資營業等因奉此合行佈告九區考取醫士一體週知云(靑)

△縣府考取僱員

(撫順)縣政府現以公務殷繁繕寫人員不敷支配特定於七月廿七日上午十時考取僱員三名以品行端方楷書工整文理通順者爲合格一經錄用薪水從優十七元五至廿五元凡願充斯職者先報名並交簡明履歷一份屆時攜帶筆硯前往聽候考試現已佈告週知云

△主任勤能厥職

(鞍山)本邑第十一區八卦溝稅捐分局主任馬君廷福前充陸軍部軍需等要職爲人誠篤才學兼優蒞縣以來凡一切事人民頌戴對於應緝辦已從公宜無不專心辦理對於徵收尤爲注意鐵面無私矢勤矢愼日前奉上峰命令抽查郷間牲畜稅該君同助理員范怡忱君親身下鄉認眞查驗當此炎暑之天往復步行數十里之途漢流浹背誠謂勤能厥職

△慈雲寺演大戲

(依蘭縣)本邑慈雲寺現已完全建築妥善於月之十三日開光該寺主持比邱尼維仙特請准官方演戲酬神共約十餘日遠近民衆因依邑久無此舉均來觀摩云

△大風吹折電杆

(滿溝站)於日前十六日夜內陰雨後遙起大風由本站南至對靑山站數十里內所有民等被吹倒塌者不計數幸並長途電杆亦均被風拆斷以致電話數日不通電話局現正派工修理之間云云

△車夫故意軋人

(四平街)本邑附屬地於二十號有北站路局之馬車夫行經北市場觸傷行人該行人即問何故觸人車夫言非特觸傷即壓死亦莫若我何該行人聞之大怒乃倒於地下該車夫即趕車而過將行人頭部身上軋傷其重當往警署控告諒對於萬惡之車夫必嚴重處辦

△實行監察息訟

(東豐)縣長王冠善氏各村監察會息訟會關係村政進行責任重且鉅深恐各會委員意存敷衍形同虛設有礙村治故令飭各該會應遵章執行職務負事求是以輔村行政之不逮務得親爲具文詳諄告誡詞意懇摯王縣長關心村政可見一斑

失血宜補

血！乃五穀中天然滋養料造成循環流通、供給內臟需要、故血旺則健、血虧則病、倘身患咯血初愈、元氣未復或婦女生產之後、而不轉色皆失血所致、宜服

自來血 補其血虧

蓋失血過多、一時難以復元自來血！爲有力之補血劑、服後體內生長新鮮血液！失血補血、自然功效日著、更能健脾胃、補腦力！使服者飯量日增、元氣日旺所以試服一二瓶後

面現血色 飯量過人 轉弱爲强

大瓶二元 小瓶壹元貳角

總發行 上海四馬路 五洲大藥房
分發行 遼寧鼓樓南 五洲大藥房
分發行 營口西大街 五洲大藥房
分發行 吉林糧米街 五洲大藥房

治意爛腿於遼寧

遼寧北關永合福財東崔君香亭云『鄙人腿部前患瘡症膿血漓淋實深痛苦所敷各藥均未見効以爲不治矣後知如意膏之功亦姑試之不意敷後痛苦立除續敷未幾霍然全愈鄙人以爲不治之症今竟告全是皆如意膏之功也不勝感感』

如意膏係最新科學發明療膚專藥爲八種珍品配合而成舉凡疹瘰疥癬 疔癤癧疽 爛腿癩頭 熱癤燙傷 割破跌損蟲螫等症均奏神効 價目每盒七角六盒三元五角郵費免收遼東總發行上海江西路六十號韋廉士醫生藥局各埠藥房均有出售

生活要素 維他命 比魚肝油廿倍功効
內分泌液 化膜王 返老還少回復健康
淋病秘劑 梅濁封星 三天淸濁七天斷根
肺癆聖劑 三那星
伉儷傳 調經種子婦科珍品
淋濁特効 海底山 淋濁比仙丹
婦科聖藥 暖宮寶 調經種子暖宮易孕
戒烟靈藥 威利糖
眼科妙品 博士眼藥 火眼赤眼到收効
痔瘡救星 消痔神 止痛止癢功勝刀割
滿氏秘製 一粒金丹 戒烟最靈兼補兼理
專治皮膚 妙膚神
皮膚特効 鐳錠膏 治皮膚病極有奇功
老柳肉眼 六〇六 眼藥一瓶功抵兩針

大成公司經理 遼寧十一緯路七十三號 哈爾濱道外四道街口
各埠藥房均有出售

上海大戲院
陽曆七月念貳號放映
神仙秘史 天河配 香艷珍片
(又名牛郎織女鵲橋會)
林如心 盧翠蘭 兩女士主演
(下期准映眞假孫行者)

明星大戲院
今日開映
國產傳聲電影
武俠冒險 王氏四俠 愛情新片
(導演王元龍 主演周文珠)

世界大戲院
(六月廿七日起連演五天)
明星公司偉大出品 驚世變幻第一巨片
七集 火燒紅蓮寺
王夢石 朱飛 謝雲卿 主演
閏月初二日接演
八集火燒紅蓮寺

消閒世界

記中國古代的跳舞 （鬘同祖）

近年來南北各地添了不少的舞場、一般舞友們固然是得其所哉、奔走其間不以爲勞、便是不諳跳舞的人也免不得觀光數夕、或竟如發了迷一樣去學習這偉大舞手、我不要說些關於舞場、或現代之舞等類的話、想到古代跳舞的沿革也頗有足述者、所以寫述此篇、作爲舞潮澎湃中的些微點綴若謂這跳舞、推源溯本便不得不從最簡單最古的一種舞「擊壤」說起、並且此篇只限於娛樂的舞、更不得不從略說起、以免空無頭緒、按擊壤是古代最初的舞、今古物陳列所（文華殿）有擊壤圖一、繪幾十個老人歌舞爲樂、神情畢肖、當時的擊壤歌據傳說如左

日出而作、日入而息、鑿井而飲、耕田而食、帝力何有於我哉？

另據藝經、却說是一種遊戲、和現在的打瓦差不多並非是跳舞

藝經「長四尺、濶三寸、將戲、先側一壤於地、遙於三四十步以手中壤擊之、中者爲上、古野老戲也」

不知究竟那一個說的對 （未完）

簫二娘 （二） （苔君）

聯事既竟、衛例廟主應爲嗣之大弟子所任、大弟子名明幻、酒肉僧也、貌魁梧、曾有膂力、嘗以力欺同儕、與毓德鬪角力、竟不能勝、旣羞慚、恐毓德之不利于已百方逐之出、毓德喻其意、一夕乃不辭而別、明幻知之而不發也、僧衆與毓德善者或四出尋訪之、明幻憎其事止之曰「彼特將小慧博老方丈歡、乃以諸事委之、實則乳牙未脫、何事可爲、予特以不傷老方丈意而寬恕之耳、今彼自去、是知我將不信任伊、而求所以自全也、任之可矣！何用尋爲」僧衆知其意、懾于威權、不敢辨黑白也、毓德旣出、止于夙識某勤處、毓德復止數日、會有同鄉往關東者、毓德以其地近邊陲、荒遠無人、英雄造時勢、是未始非天賜以良機也、決志同行、因取數年儲蓄、千金、得旅食之費而外以金奉某僧、謝曰（是非所章之門者、皆先生所賜也、以鞏修論、此恩誠者而不償、一年所得、然亦所以守忱耳）某儒誠其事、爲之而不疑、毓德來關外者三年、已加冠矣、與族人合辦田畝事、所入雖不豐、究非其志也、族有兄曰毓華五者、雖田中人也、頗明世故、與某巨公有一面識、見毓德之鬱々不得志而憐之、極言於某巨公、某巨公試之、某愜意、遂使侍左右、毓德旣入官門、始稍稍發其所能、由是筆硯墨跑、黃絹明月飛鴻、乃蠶出繭、日出雲、蔚蔚中天矣、加以臉紙、其次名才華、乃如旭栽湯、營營誹、談吐風雅、尤爲某巨公所喜、某巨公待之極厚、未二年、即薦要職、並出愛姬名簫二娘者、贈爲室、簫二娘者、本姓趙、名娃喜、平康中好大兒也、以善吹簫、人皆以簫二娘呼之、於行排二也、某巨公皆言毓德之才於內室、並深惜其年少無耦、簫二娘曰（天下事無如意者、花常殘、月常缺、而人且常不四也）言已若其身世者、毅然曰（若何言？惋惜！）巨公知其意、似自傷（天下無如意事耶？老子今作一番如意事）即以贈於毓德之意告之、簫二娘破顏不語、但伏地啜泣）巨公曰（起！予之言、出於至誠、非有所疑而故作恫嚇者、予亦憐才、奈何不作此好事以慰我子耶）挽簫起、即日婚毓德、並厚其奩具以贈、毓德感激零涕、莫知所云、合巹之夕、簫二娘請巨公宴、自奏屢曲、並還巢一曲爲巨公壽、巨公顧而之樂 （未完）

說狼 （世芬）

樵夫某、每日入山砍柴、一日途遇一狠、啓齒欲噬、樵夫急執扁擔在手而向、狠懼不敢前、忽張口怪嚎、旋間遇野群狠叢來、圍樵夫于週、樵夫大駭、正惶悚間、見側立一石碑、遂急以扁擔揮擊、狠退、乘隙越至碑前、即以背向碑而立、尋思背後有碑可禦、左右前三面、以擔揮可敵也、時群狠圍困、狠欲前恐被擔斧所傷、退又不舍、兩下相持時久、忽走二狠、瞬間、忽見二狠負來一狠、體小前腿矮而後腿高、爲狠狽也、樵夫知狽、是狠之參謀、而不知用何謀韜、遂預以勇力而備之、時狠狽視一週、以爪作指揮狀、羣狠似候命令者、旋見二狠轉至碑後、以爪扒碑下之土、但扒深底空碑自倒矣、碑倒、人無以可避也、此足見狠狽計劃狡猾、不久果然碑倒、詎料碑倒太遠、扒土之兩狠、閃躲不及、竟被壓斃、羣狠見狀大驚、無措、不顧狠狽皆遁去、樵夫欣甚即以巨斧、傷子狠狽、腦傷而亡、樵夫從容挈三狠尸而返、按樵夫雖能受驚嚇、而得三革亦算幸矣

狠性狡猾、最殘暴、人遇之即被其害、誠爲萬物之惡蠹也、今之殘暴軍閥狡猾官吏、刮喇地皮以營、其私慾吸民之脂膏、以供其揮霍、如此軍閥惡吏與狠何異哉

教授太極拳之經驗談 （陳微明）

余創辦致柔拳社、教授太極拳、於茲五年有餘、入社者不下千餘人、因病體而來者有十分之七八、甚矣吾中國人之多病也、以五年來之經驗、大抵有病者、身體轉强硬、無病者轉柔軟、又性情和平者多柔軟、偏拗者多強硬、其性情之偏執、喜動嗔怒、皆因其身體有病而使然、老子曰、柔弱者生之徒、剛強者死之徒、譬如草木、其枝條柔軟難折者、必欣欣而向榮、而其枯硬、一折即斷者、心已稿死、此人人之所知也、人何獨不然、故無論老少、柔和者必少病、強硬者必多病、可斷然無疑、初生之嬰兒、全體柔軟、純是生機、及其壯也、漸剛强、至老而愈僵矣、是由生機漸入死機、太極拳者、是使僵硬者復還爲柔軟之術、是反死機而歸於生機之途、所謂復歸於嬰兒者是也、太極拳論云、差之毫厘、謬以千里、吾勢若不準確、則收效亦遲、初學老幼有病無病者之方法、亦須審規年歲身體而隨機善導、使學者覺有興趣而不以爲苦、徐引之入於康健之途、此則未有不收效者也、有顧省吾君、因肝氣病、在家一言不合、即動嗔怒、習拳年餘、性情和平、家人皆異之、近有徐素梅女士、因胃病不能飲食、習之兩月、即能進飯、太極拳之能變化氣質、強健身體、其收效有如此者、但願同胞、於無病之時練習、勿使身染重疾、醫藥無效之時、始注意手學太極拳、雖亦有效、已病其晚矣

徐源泉的詩

槍林彈雨中的武漢將領、第十五軍長徐源泉、近日駐軍襄陽、頗耽吟咏、偶遊諸葛廟、詠七絕一首、在今日火線上拚命的時候、得此作點綴、亦可謂百忙中一閒筆也、詩如下

「古廟巍巍實可欽、鞠躬盡瘁老臣心、當年無意求聞達、爲感君恩三顧深」

歷史小說 元胡演義 （善亭雜組） （說部之二） （二七）

老者曰、老夫就慵性成不樂仕進、甘居林下、得遂逍遙物外之心、在此設一旅店以閱往來諸君子、效儀封人之所爲、此身但願如明月、閱徧古今天下人、二公俱係朝中達官、今日光臨、眞所謂函棧誠簡略、衰白已光輝矣、談畢、各自安息、明日再談、主人文雅、客亦文明、促膝談心、相逢何必曾相識也、於是竹爆一聲除舊歲、咈符萬道過新年、所難堪者、一年將盡夜、萬里出征人、往來可喜者、談笑有鴻儒、所無白丁、同遊三人、儒釋兩家、店主人父女、學問深純、慶有鄰、德亦不孤、此亦旅況淒涼中之一線樂趣也、勾留數日、出破五後、整頓行裝、車既攻、馬既同、眼顧爾僕、西遊者依舊西遊、此神龜二年、正月初旬也、（梁武帝天監十八年）朝中以崔亮爲吏部尙書、立停年格、太后稱制、業經五年、新天子已八歲矣、是時諸胡當道、朝政日非、而西遊者愈遊愈遠、朝中事、已不復聞知矣、行至秀容界內、日已西沈、城門嚴閉、明日二人入城、間遊天街、只見一簇人、圍著一個幼女、大有可驚可怜之情形、女子不過十三四歲、兩眼淚痕、潸々洒落、恰似梨花一枝春帶雨者、有一老者歎曰、可憐哉、可憐哉、如此女子、教他天天披頭露面、今已數日、竟無一人、肯發慈悲、一援手救者、甄玖向老者問故、老者曰此女命苦已極、父母双亡、落在會長乞伏莫千之手、前日不知何故、忤犯會長、推出拍賣、身價倒還不多、祇需十串銅錢、即可救出、奈敝處人民窮困、一錢如命、無人肯買、兼之會長掌握兵權、殺人如同兒戲、人民無不畏懼、誰敢太歲頭上來動土、此女蒸憤欲死、幾次自盡、均被官廳監護、亦不可得、生死不得自由、所以啼哭不止也、二位老先生、苟發善心、只需十串銅錢、即可買去、救他一命、豈不勝造七級浮圖、比丘聽畢

香妃恨 蒼農 （七十）

第四回 埋地雷預定奇計 伏要路盡殲俄兵

德鵝聞言、忙說道、仰託老父福蔭、諸事極稱順利、此一戰幸獲軍裝若干、可以少壯我軍聲勢、但前日查閱各村花名冊、合計各村壯士、不下數萬之衆、雖然獲此一批軍裝、仍不足用、爲可慮也、若能設法、再獲得一大批軍裝、約需小槍一萬枝、則我之軍裝充足、軍威大振、革命成功、可操左劵也、於是父子坐談了一回、德鵝方始退出、忙即到在阿統領屋中、照料一切、又極力用好言安慰了一番、然後抽身來至前庭、向哈良問道、今日各村的父老、曾有人來交納花名冊否、哈良見問、忙回道、各村前來交納名冊者、極爲踴躍、各村靑年、志願從軍之義勇、已有數千名、預料明日、此項名冊、可以一律交齊、大約各村義勇之士、可選一萬名以上、足見人心效順、非主人素日之威德、足以服人、曷克臻此、德鵝道、我素日有何德能、足以威人、此番志願從軍者、如此之踴躍、足見我回人尙武之精神、不肯甘作異族之奴隸、始能有此團結一體之精神也、說罷、又將名冊略翻閱了一遍、始歸寢室安歇、一宿晚景已過、次早起身、嗽洗已畢、用過早膳、自已尋思道、昨日北山一戰、恐消息傳揚出去、各地駐防俄兵、一得是項消息、則大軍四面雲集、我回民區々之一二千人、安能抵抗呢、前日在總督府、查閱各地駐扎軍隊、惟流沙之東岸、有一大批軍隊、一萬二千餘名、若及早把此項軍隊、誆調前來、身臨我埋沒地雷之地點、則轉瞬可以全滅、所獲軍裝、又可演成一萬二千之義勇隊、如此則我軍之聲勢頓壯、附近雖尙有幾處駐扎之俄兵、然星羅棋布、爲數無多、不難一一肅淸也、現俄國國勢、總然全盛、近聞因與安嶺與淸國交界處、爲畫界紛爭、致與大淸國失和、此等邊荒之地、俄都遠在萬里、未必有暇顧及也、到那時、再遣一介之使、至俄都懇和、求准予獨立、不妨年々進貢、歲往朝也、但目下軍情緊急、調動流沙東岸之軍隊、眞是刻不容緩、恐遲走漏消息、發生變故、不可收拾也、惟調動此項軍隊、若仍差哈勇前往、難免不露出馬脚、被人窺破、則爲害不淺矣、以故此項使命、非俄人不可、現有阿里那天在此、若差彼前往、自屬千妥萬當、然此人新降、其心尙不可測、那敢託付他這樣大事、但是除他以外、再無這等妥人、籌思至再、仍非差遣此人不可、但須有他的親屬、在此抵押、牽掣其心、使他不敢萌異志、方可成功、想罷、遂即出離內室、到在阿統領所往之室、一見面、彼此施禮落坐、德鵝先開言問道、屈尊貴統領與臨蝸居、諸多簡慢、不勝抱歉之至、家中僕役、侍候難免有不周之處、望祈貴統領示知爲荷、阿統領答道、蒙人已成俘、蒙先生格外優待、下懷感謝之至、那有不周之處、致勞先生代慮、愈使我萬分不安、德鵝道、統領乃國家貴官、位高望重、又何必過謙呢、我想屈尊統領在此、侍候縱然周備、但隻身一人、未免孤寂太甚、

上期組字揷畫揭曉

小朋友們、上期組字畫、就是「滿洲萬報社」所組成、猜中的很多、前五名各贈四十七號小朋友及第十九期的兒童世界各一冊、現已寄去、請你們查收吧！惟有大連車學英小弟、地址不明、我已將那兩本書、寄到老小孩那裏、請車學英老弟快到老小孩那裏取吧！

我爲引起你們興趣起見、特意的和老小孩商議妥當照原數錄名的、再多錄十四名（共三十四名）就請你們快找自已的名吧！

車學英　金連城　王順榮　安文楠　崔英風

（以上五名、各給小朋友和兒童世界各一冊）

何久財　賈若山　孫錫慶　張恩新　孫溫才　王貴文
張志忠　官秉權　于長增　賈逸民　張玉蘭　鄒運英
傳行久　張啓敏　陶傳吉　徐仙瀛　門殿英　白雲龍
馬興家　楊文　安竹村　劉鳳樓　吳質夫　高連貴
畢延年　杜正卿　邵良田　劉國章　崇春興　李子卿
車太貞　李榮紅　蔡鴻禧　王慶祥

（這以上就是祇錄名的三十四人）

小朋友們！你們還要注意下列四項

（一）再有組字猜函的時候、千萬要把郵票貼足、不然收信人、就得挨罰

（二）猜函上的姓名及住址、也得詳細列明、不然就要白費郵票

（三）對於猜畫、萬不要假手他人、因爲旁人給猜的、無論對與不對、那末就沒有興趣了

（四）點點獎品、太少的很！請小朋友們原諒吧！

通訊

單立靑有要事請來一談　念曾

◎最新美容法

西洋有句俗語說美人須遮七個缺點這句話眞正不錯自古至今好美愧醜是人的常情而且近代以來更爲勇躍因此有種々的美人容化粧法發現出來但是服用此法的人很得注意否則誤採其法必受其害西洋人有欲美容的服用一種毒藥名叫亞比酸此藥雖能化美容粧往々有中了毒傷害生命的而且現代的化粧品雖未有毒僅不過有艷美外觀的效力並沒有助長身體健康的性質比如白粉染毛劑和衛生香粧品中首屈一指的皆不過能使陳腐艶麗一時而已時下在敝美容化學研究所內費了多年的苦心依吾們東亞人種特有的皮膚素質研究一種用配合的高貴美容藥料叫作雪肌精此雪肌精是完全無缺的美容藥品敷用後配合中的漂白劑由毛孔浸透皮內將肉皮的黑色素溶解排泄出來能使皮膚細膩面色美白芬芳經久不散其他面皰雀斑粉痣酒瘢煙容一切皮膚諸症都能完全除去而且配合中其他的藥料並有助長血液循環的作用此乃本品的特長有意化醜爲美的諸位請速用雪肌精發揮天稟的美能

雪肌精藥價每瓶一元每打十一元

皮膚光潤 轉醜成美 雪肌精

雪肌精哈郎各藥總發行所

順和公司藥房

大連山縣通九一番地 電話七六〇八

一切疼痛 服下立止 哈郎止痛片

何種疼痛吾人最難忍也敝公司多年研究自出心裁發明一種良藥精製而成名曰哈郎止痛片如頭痛。牙痛。眼痛。腰痛。經痛。背痛。骨痛。傷風等症服用之在三分鐘之間必能治癒矣藥價每盒三角

代售處

哈郎各藥各埠大藥房均有代售

洮南興隆街	和發順
黑龍江省城	富山堂
奉天日本站	誠昌堂
鐵嶺西門裡	義和堂
奉天小西邊	廣濟堂
奉天小西關	新新
奉天鼓樓南	五州
營口永世街	中西
哈市傅家甸	長壽堂
安東市場通	誠昌堂
遼陽西大街	義和堂
北平東單街	東亞
遼陽大和通	安達
千金寨東街	德泰興
哈爾濱道外	寶球
吉林糧米行	五州
安東道署街	瑞祥泰
長春北門外	中西
大連監部通	華記
金州南大街	廣德泰
海城中街	華西
遼寧鐘樓南	大成
營口魚市口	五州
天津旭街	廣濟堂

登錄 商標

瓦壠鐵 五金 平白鐵 雜貨

獅子地球牌

紅銅、黃銅 錫、鉛、亞鉛 建築材料 鐵材 電料、水唧、旋床、機器、工具、皮帶、

太陽牌膠皮鞋有限公司 滿洲代理店

銅鐵工廠 大連市香取町六番地

製油工廠 大連市千代田町二番地

TY 株式會社 大信洋行

代表電話六一四一番

本店大連市監部通四十九番地

禮服呢 麻絨 大衣呢 綿布 太陽牌膠皮鞋 紅洋標布 漆皮、油布

支店

奉天大西邊門外路南
哈爾賓道裡大新城街
長春城內東三道街
錦縣城內東街
天津日本租界桃山町
大阪市南區安東寺町

大連

劉鳳姐不堪毒婦虐待 海濱尋死遇救

道士慈悲親身送到警察署 情極可憐暫送交善堂保護

本埠西崗子德勝街二十四番地、玉豐樓鴉片小賣所孫品三處使女劉鳳姐兒（年十七歲）因倍受孫品三及其妻劉氏之虐待、於七月十七日夜十一時許、逃走無蹤、孫某即向小崗子署提出搜查狀等情、已誌本報、孫品三及小崗子警察署各方、正在極力搜查中、而該被虐待之劉鳳姐、竟於十九日上午十一時、受一道士之救護、送到小崗子警察署、由該署保安係志岐主任之訊問、據劉鳳姐對警官陳述其遭遇之事、竟淚隨聲下、鳳姐兒受孫品三及其妻劉氏之虐待如何、已可想見矣

劉鳳姐兒 原籍蓋平縣城南小朱寨人、與孫品三同地方、孫品三妻劉氏確係鳳姐兒的親姑母、無如劉氏生性殘慣對此少年、乃有虐待之情態、嚴酷的鴇兒狠毒、據鳳姐的日進情形、孫劉氏比之惡鴇兒還要狠毒幾分、鳳姐在

五歲時候 她的父親就死了、其母胡氏年四十九歲、扶養其兒劉德昇及鳳姐二人、家無恒產、已屬苦極、及民國十六年又由媒人許於同鄉之滕某之子爲婚、鳳姐兒等母子三人、過這清苦的日子、孫品三之妻孫劉氏、乃爲鳳姐兒的姑母、四十五六而無出、故向其娘家、即劉鳳姐的叔父等要過繼男女孩子鳳姐叔父等、均以劉氏爲骨肉、無一應者、鳳姐兒的母親胡氏、以

金錢勢力 的關係、硬將鳳姐兒討過來、原講屬用、又說過繼、但鳳姐業已許劉氏當然深知、鳳姐年幼、總是想念其母親、每言其母親時、即受孫劉氏的毆打、亦非止一次、孫劉氏現非懶成性、對於鳳姐兒之稍有不對、即橫施虐待、鳳姐實屬難堪虐待、乃思念其親母、當本年春其母胡氏因想其女

積慮生病 病與念女之心過甚、故於當時、曾派其子劉德昇來連、找孫品三、孫劉氏等決不教鳳姐兒返去、竟未使劉德昇兄妹見面、將劉德昇支吾返家、又再三來信、並聲明鳳姐業已許人、定於本年出嫁、宜早送回等孫品三接到此等信件、對於劉鳳姐、更進一步的虐待、并後鳳姐幾乎覓生不得

求死不能 有此種種、而孫劉氏更對鳳姐兒命令說、母親如何不良、鳳姐無說則悅、否則毆打、至於許親事、甚乎中國地方許親與大連日本地方不發生關係、將來另給你找家好人家、如再生何等心思、即

將爾打死 你也無處訴冤、鳳姐兒處於此無人憐恤的地步、而求死不可得、最好乃決心去尋死路、以追隨於十二年前亡父的魂靈去、故於七月十七日晚十時乘家人不注意、隻身逃出虎穴、沿道而走、於十九日夜半走到付家庄地方、及二十日傍晚到付家庄海濱、正在海濱徘徊、意欲投入水中之際、即爲該地方之道士某者瞥見、即勸至救護、領到寺院、鳳姐兒投海不得、乃要隨老道

出家修行 並倍述其在玉豐樓被孫品三夫妻虐待的情形、老道士見事關人道、乃將鳳姐領到附近、警官派出所倍述其始末、該處警官乃具通知書、命該老道士領到小崗子警察署保安係、請爲之保護、道士辭去、保安係志岐主任與薛子玉通譯、既明鳳姐可憐的情形、即刻看將來鳳姐願回孫某處或願

送到善堂 暫行寄養、速家、一方孫品三探知鳳姐兒投到衙門、乃托到其食客某等到衙門打聽、又托過足鴉片癮的兩女人、當鳳姐領小崗子署送到宏濟善堂的中途覓欲留住鳳姐、怎奈善堂人、那裏肯容她們亂行、乃禁止鳳姐和人說話、一氣領到善堂、孫品三方面、刻間正在

托人運動 之中據保護人道爲弱者爭氣的警官所談「鳳姐之被虐待、因其誼屬親戚又非金錢購買者、決心施徹底的保護、至於孫品三方面無論如何施手段、本署決施己定之方針、徹底

保護鳳姐 使其母兄早日來連領回鳳姐、免再受劉氏等虐待也、將來能得如何之結果、俟訪再誌

褚玉鳳毆人案 將開庭審理

於七月廿五日

關於褚玉鳳部下毆打孫孫氏之刑事問題、由大連署司法係、轉解此案於大連檢查局檢查之結果、褚之部下王立誠等二人、已由檢查局起訴、大連地方法院、該法院於七月二十五日、開庭判定是案云

大開速度急行如風 汽車撞傷行人

又有腳踏車撞傷十歲小孩 沙河口連日兩起交通事故

市內沙河口元町三十九番地日人之自動車行運轉手鄭丙珠二十歲、並助手薛榮貴十九歲、於二十一日午后十一時三十五分鐘、操縱沙字三十一號自動車、由三春町之道路自西而東、當時車之速度由二十哩開三十哩、疾行如風、速不可遏、適當時有原籍市外周水子會泡子涯郭家屯農人郭清心二十四歲、亦由該路間同一方向沿電車軌道行走、該自動車開至附近、因躲避未及、當將農人碰倒、頭部負約治三週間之傷過傷云

沙河口元町百五十番地居住之孫恩殿處之孫吉元二十五歲、於二十日等後三時三十分許、由友人借來自轉車一輛、欲向臺山屯方面辦事、騎至元町百九十九番地又道路上、適有該附近之日人加藤氏之子加藤乃武七歲、在車之前方欲橫過該道路、當被孫乘自車碰倒、當時頭部負傷過重、已送於比企病院加療中云

滿鐵調查華人生活

因物價騰貴

因銀價暴落中國人之生活費無形提高、而滿鐵爲作事重要生活費調查的參考、決面薪水換算之規定、事爲必要之舉、畫滿鐵之華人薪俸、係支小洋、每月支薪安市方之金對洋行市發薪、其實輸入品却非常騰貴、事實上如同減薪一樣、故必須調查物價與日之生活、而作標準云

紅石礁立標 被暴風雨吹倒

航行船隻危險

數日前因爲暴風雨而被吹倒之州內大長山島南岸紅石礁立標、附近航行船隻、非常危險、大連海務局、已向一般會社、發出警告矣

沙警署警官 練習水游術

及人命救助法

沙河口警察署管內之星個浦黑石礁之海水浴場、由沙河口警察署擔任取締、惟對於人命救助法、必須有簡單之心得、萬一遇事、不至措手不及、共選定巡查八十名分爲二組、於十九日二十日之兩日間、每日午後一時至三時之間、在黑石礁水游場由伸鐵夫氏指導、講習水泳及人命救助法、於此夏日、仍就繼續的練習云

鑰門出外遊玩中 偸兒乘隙光顧

丟金票五十圓大衫一件 報告沙河口警察署訪查

王陽街三百七十六番地居住之華人張蘭五、於二十日午前八時、因値星期之暇日、早餐後即行外出、當將門戶嚴爲鎖閉、比至午後六時歸來時、見所鎖之門戶、大開、且鑰匙亦被打壞、遂知事有變、乃參入室檢視錢箱中所置之金票十圓者四張五圓者一張、一圓者五張、竟不翼而飛、再查壁上所掛之中國大衫、亦約值價四圓、亦無跡影、乃知被梁上君子所光顧、刻已通告於沙河口警察署、仰爲搜查云

大連市參事會 議決各項事項

大連市參議會、於二十一日午前十點半、在市役所助役室開會、出席者有宮崎、仙波、金井、笠原、牛島、馳各參事會員、理事者側有田中市長、永井助役等、議案中之昭和五年度、市稅戶別割第一次、隨時賦課額、略加修下可決、市設山縣通市場倉庫增設、尚有研究之餘地、原案撤回、其他各議案全部可決、十二時閉會

父母幫女兒要求離婚 竟打傷說事人

貧窮何妨況已生男育女 小崗警察署傳審關係者

大連管內西山會西山屯七十番地孫吉相五十七歲、長女二十歲早嫁與北崗子十九番地一號李王氏五十歲之長子李文奎爲妻、現已生男育女、惟因嫌婆家貧窮、希圖與其夫李文離異、家庭中時起口角、其婆母李王氏堅持不許、以致延遲迄今、未能實行、不料李孫氏之父孫吉相、於二十日正午率妻劉氏四十七歲、長男孫文有二十八歲、全家五口、一齊奔至北崗子至李王家中、將該女叫出席地而坐、商談離婚辦法、被其婆母李王氏查知、意欲與其親家禮論、適有李王氏之近鄰張林四十二歲、毛松壽二十三歲、及李士文三人、恐出意外事端、遂即向双方說情、欲代爲了事、不圖孫吉相側見突來四五條大漢、意爲必係李王氏求來的救兵、竟動起手來、而毛松壽被欲離婚之李孫氏二十歲、以石特頭、打破約需治療一星期、張林罕九亦被孫氏捏傷、均在愛仁醫院療治、小崗子警察署、已將各關係者、傳案審問中

大連取引所長 起用西山氏說

關於大連取引所長之後任問題、候補者雖有數氏、有起用旅順西山氏政署長之說、以關東廳取引所之人事政策上觀之、西山氏任大連取引所長、視爲有力份子云

自動車組合 創立披露宴

大連自動車營業組合、於二十一日午后六點半鐘、設宴於扇芳亭、舉行創立發會式、首由野村組合長致開會詞、次對該組合之誕生勞功者下烏氏、阿部氏、伊藤氏、授與感謝狀、遂即大開宴席、由大連署保安課長代理有田關東廳保安課長、更由原田保安主任述希望組合圓滿發達詞由齋藤縣太郎氏代表來賓、謹述望運用之祝詞、出席者五十餘名、更有中日美妓、幹旋酒間、頗極一時盛會、九時半鐘盡歡而散云

橫山氏歸鄉省父

南滿旅館會社專務橫山正雄氏、乘於二十日出帆之哈爾濱丸歸回日本鄉里、氏之歸鄉爲祝伊父七十七壽誕、兄弟均於此時作久別之集合、並無其他要務、豫定一個月歸任云

福田氏死去 設法表彰功勞

豪雨中犧牲者

於本月十五日、因大降大雨有數人不知去向、茲有旅順各方受害極大、被水冲失者市內、因豪雨大水氾濫市中該時有滿洲船渠會社福田仙右衛門氏四十九歲、爲挑水數人被猛來之大水冲落水管中、約經半點鐘、始行救出急送至關東廳醫院治療、經過極爲險惡、於十八日午前五點卅十分鐘、與世長辭矣、十九日舉行葬儀、旅順警察署、念及氏有功勞、禮當酬謝、正向關東廳交涉中云

名伶李吉瑞 將赴哈演劇

畢後仍行回連

在中國劇界享有盛名之名伶李吉瑞氏、此次由滬來連、曾受大連各界邀請、在永善演劇三天、收得有極良的成績、近者哈爾濱特別區要人特煩徐瑞亭氏來連、邀請李氏赴哈、李氏因其誠意相請、准於日內起程赴津取道平奉車赴哈埠、聞在哈演畢仍行來連云云

日本小學生 林間之聚落

各學校之日程

關東廳學務課、主催之大連金州學校、兒童夏期林間聚落、本年仍照例年、聚落於金州大和尙山響水寺、關者有之、聚落於夏家河子及安奉線者有之、並在各該地方安設電燈電話、派遣醫師、於左記之日程中、由各學校互相交換云

▲七月二十六日起三十一日金州▲二十七日起三十一日聖德校▲三十一日起八月三日早苗校▲三日起八日日本橋校▲三日九日大廣場校▲十一日九日起十一日松林校▲十一日起十三日常盤校▲十四日二十日大正校

顧震氏岳父逝世

前直魯軍幹部顧震氏岳父田氏、近因宿病之故、醫石罔效、竟於前日逝世、聞西崗朱春山氏及楊海榮氏等、爲顧氏岳父喪事、將爲之舉辦所有日期尙未決定云

續招初級插班生

中青英文班高級生畢業、續招初級新生一班、自模範讀本起、同時並招插班生其科目如左

一、中級插班生、模範讀本第三冊、中學英文法第一冊

二、高級插班生、商業尺牘中學英文法第二冊

山西次長之視察

滿鐵地方部次長山西恒郎氏於二十日夜乘車、赴沿線實地調查所管營業、並向各關致新任詞、往返豫定係定中一星期間

建築界不振

銀價低落影響

大連市內之建築界、自受銀價暴落之影響以來、幾皆停止、一方日本現內閣基立緊縮方針、而滿鐵側亦中止新規事業、因之自年初以來之建築界、相繼不振、與去年比較之、激爲減退、茲據關東廳土木課出張所之統計、本年自一月至六月之上半期間、共許可之建築數九七九處、坪數三萬二千五百八十九坪、工費三百八十三萬五千九圓、與去年同期許可之七九五處、坪數四萬五千三百八十八坪、並工費八百十一萬三千七百四十七圓比較之、處數增加一八四處、相反者則爲坪數減少一萬二千七百八十九坪、而工費亦減少四百二十七萬八千六百五十七圓、僅達去年之半數、蓋小工程者多、而大工程者少也、更依今日之實狀推測之、本年全年間之建築工費尙不及五千六百萬圓比去年之一千二百萬圓僅占其半數

大連大和旅館 計畫增築中

南滿旅館會社、擬出七十萬圓豫算、決定在大連大和旅館身後之空地、增築旅高客室、設計製圖、均已完備、待經本社重役之裁決、方可實行、然以一般財界之現狀觀之、恐不能實行云

法院事項

▲起　訴▼

▲原告 佐藤勝藏 被告高興一盛 請求貸款金二百圓（六二八）

三井 手續簡單賠償迅速 保險

火災海上運送自動車 保險金額不拘多寡如蒙賜顧請以電話通知保險部當即派人前往接洽 特此奉告

大連市山縣通一八二 電話代表七一〇一番

三井洋行大連支店

哈爾濱太平水火保險分公司開幕啓事

敬啓者敝公司係由銀行界同志集合華股現大洋一百萬元組織而成經在國民政府註冊由上海金城銀行爲總經理資金充足信用鞏固開業以來備承各界惠顧營業賴以發達茲爲擴充東三省生意起見特在哈爾濱八站景陽街路西開設分公司擇於國曆六月二十四日開幕將於東三省各埠聘設代理處如蒙惠顧無任歡迎

上海總公司 董事長 周作民 經理 丁雪農 副經理 陶聽軒 副理 楊固之

哈爾濱分公司 經理 趙芸閣 業務主任 李栟公 營業員 陸次倫

上海中國大得利煙草公司出品

好朋友牌香煙 扁枝

快快發財牌香煙 圓枝

東三省總經理 長春 中國實業煙草公司

分公司 大連西崗子 遼寧日本站 安東二道橋子 營口西雙橋子 吉林西大街

外埠如有願辦代理者請通函或來員接洽均可

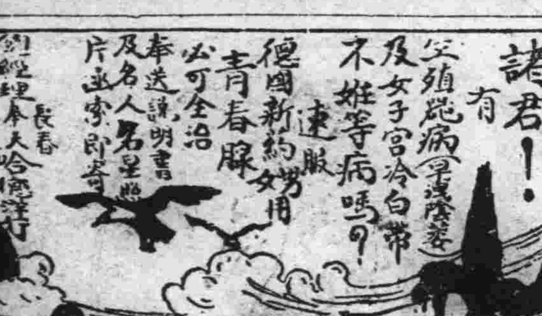

大連德泰號紬緞莊廣告

薰風宅轉化日舒長本號新到時髦流行春紗、羅紗、綢縐、葛花素嗶嘰、新式呢絨、壹壽贈品旅行用具有美蠶備一應俱全定價不二分外克己凡我主顧無任歡迎

開設奧町五五 電話長五二八二 七四五四番

大連市西通六十四番地 王仁眼科醫院

地址 在常盤橋西廣場電車道中間路北便是 電話六七五二一番

大命學家 亞康節遷居

現移居三經路南口東十字街厚德里

誌物出版卷上批東北要人未來窮通壽夭直言不諱四十年經驗解破古今命書疑問簡明透徹閱者購由本寓發寄售由本城奉天郵每部定價五元郵費六角特佈

沙河口派報處 呼出電話九三八一

客室華麗 招待殷懃 大連泰華樓菜館 調法精良 歡迎惠顧 電話三五二七 四六七一 七七五七

戒煙 全壽丹

斷癮迅速戒煙良藥出世 黑籍同胞唯一幸福到了

此藥性質和平成效卓著鎮靜安眠戒時不吐不瀉眠食如常仍可照常辦事無論男女老少有病無病以及打嗎啡吸海洛英等癮淺者服十天內外癮深者服廿天內外定可一律戒絕減少藥之時百病不犯斷癮以後毫無痛苦永無後患此藥純粹用上等藥材配析內中毫無鴉片嗎啡海洛英等麻醉性藥服假如每次吸煙一錢之癮服藥十元之譜卽可戒除外埠函購者將欵用郵局或銀行滙到本藥房交郵局遞送不誤郵票不代價外埠函購外加郵費大洋二角 全壽丹定價每包八十品粒大洋二元

東三省總經理處 遼寧小西關祠堂分住所對過 大牛藥房 中國電話一千五百二十號

營業目錄

雜穀肥料 米糠豆粕 蘇袋安平 果苗發賣 農具藥劑 棚布葦蓆 雜品自産 特約代理日本多木製肥所日光印過燐酸肥料

大連市日吉町七番地製蔴會社西方政安號後身

慶源號 主人 孫文慶 字善堂 經理人 戰餘君 字蘭亭

第一二三萬春農園技術員係盛東 字日昇 長電話九九三八番

聲明 新屋落成遷移 電番號變更

啓者敝號首入商場即創設永昌西棧經十三年因與家族析居改慶昇號又復八載當民國十六年因與堂弟分居改稱慶源號專經營雜穀肥料農具其他雜品今二十餘載因實事求是自設果園三處已七年於茲對於農業果園深有經驗施用肥料更具心得按將來前途之觀測關東州內農事發展果園年年增加而肥料農具等乃應需要品發展逐漸隨時勢之所趨人心之所向特在大連市西崗日吉町七番地（製蔴會社西方政安號後身）建築新屋一處坐西向東大門院內宏敞選備最上肥料農具雜穀棚布定價破格低廉新交舊雨倍前關顧無任歡迎台駕賁臨更爲金穀部電話五八五六今因遷移關係電話番號變更九九三八諸君如賜電話請掛「九九三八可也」恐未週知謹此聲明

Z式洋油爐灶

本店今買受小林式爐灶之特權用更爲Z式乃籍改名之初爲優待購者自本日起以迄八月末日止凡購灶一個者附贈石油壹罐此啓

家庭之經濟有關於爐灶爐灶消費經濟合理化者僅限於Z式爐灶

發賣元 久保洋行雜貨部 大連市伊勢町 電話四七三四 五三三〇番

濟生藥業公司廣告

本公司爲營業起見不惜鉅資搜羅中外地道藥材依法炮製各種膏丹丸散藥眞價實童叟無欺並聘請南北名醫處方調劑無論男婦老幼內外兩科一切怪疑病症均能應手湊效惟各患病諸君早來診治方知言之不謬也

儒醫 褚道良 醫士 欒盡之 醫士 張議亭 經理兼醫士 鹿蓉芳

地址大連市愛宕町十二番地普善堂老公所路南 濟生藥業公司謹白 電話七五八一番

度量衡測量器製造修理販賣

此次新修工程已告落成製造能力既大故價值低廉減在滿洲可稱首屈一指並承辦各國度量衡器之刻碼

大連憲比須町五十八番地 水上洋行 電話六九四一番

招生

本科 晝間部 三個月卒業 學費每月廿五圓

速成科 晝間部 兩個月卒業 學費每月三十圓

速成科 夜間部 兩個月卒業 學費每月三十圓

入學日期 每月一日及十五日 欲看章程函索即寄

振東自動車練習所 大連市雲井町一八二三

夏季洋服陳列 夏季小孩服陳列 新着化粧品陳列 夏季向綢緞雜貨最有

信用家就是三越請大家快往去買貨眞價廉 各種貨物一概俱全

△新鮮食料及山珍海味一概具全之食堂

三越發售 商品標

大連市 三越 大山通 電話四一八一番

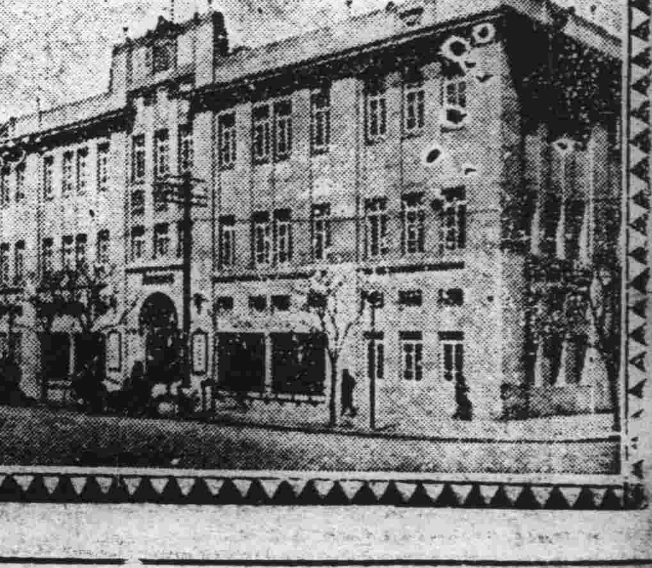

七月中旬中之油坊製餅數量
值閑散季節比較極爲減少

大連市內各油坊、在七月中旬之豆餅製造額、將三泰之四萬五千片加算之、爲十二萬五千八百五十片、與上旬比較之減少、十六萬四千五百五十片、再與去年同期之十七萬四千三百片比較之、減少四萬八千四百五十片、但油房、上旬爲十家、中旬則減少三家、僅爲六七家、蓋皆因其主力於帶邊餅也、茲再將中旬中之日別製造額、別示如下

日別	生產(枚)	工塲數
十一日	七、〇〇〇	五
十二日	四、〇〇〇	三
十三日	六、〇〇〇	四
十四日	隆雨休	
十五日	四、八五〇	七
十六日	一〇、〇〇〇	五
十七日	八、〇〇〇	五
十八日	二一、〇〇〇	六
十九日	一五、〇〇〇	七
廿日	一五、〇〇〇	七

魚類	八九〇・〇〇	一三五・七〇一・六〇
獸肉	九〇〇・〇〇	一三・六一九・六一
食料	—	四九・四八一・九四〇
牛鳥	—	一一・三七六・八〇
內部	—	六・二三〇・七〇
外部	一・四六〇・〇〇	四五・三八六・〇八
合計	四・六九〇・〇〇	三〇三・七三〇・八五一

銀價暴落後金福路減收

銀價暴落以後、北滿貨物之南下、亦隨之而減少、是以本年滿鐵線相繼減收、與去年度比較之、竟減少五百餘萬圓、至於與其有重要關連之金福線、亦呈同樣之趨勢、本該線對於貨物之移動、因鮮其他之競爭線、故與去年比較、尙無若大之差別、僅旅客之收入、因銀賤之關係比去年約減少二成、查去年自四月至六月之三個月間、旅客收入爲三七、五五三圓、貨物爲三四、三二四圓、合計七一、八七七圓、惟本年則爲六萬五千圓云

市內各市場六月中賣項

據大連市役所社會課之調查、六月中市內五公設市場賣上成績、大體如下、但信濃町市場、其他如沙河口山縣通各市塲比較均爲減少、其主要原因、即銀價下落、向北地移出者減少之所致也、茲將各市場之賣項內容列下

區分	信濃町	小崗子
蔬類	六〇・四九七・五〇	五・六八〇・〇〇
魚類	一〇五・二九九・八五	〇三一・三一・〇〇
鳥肉	一四・一四二・四〇	三〇九・三五・〇〇
食料	三二・三三九・九〇	一四〇・〇〇
生鳥	八・六四五・一〇	一・一三〇・〇〇
外部	二七・六〇六・四〇	—
合計	二三七・五二九・一五二	六・一〇〇

區分	沙河口	山縣通
菜果	一・五五〇・〇〇	六・三五六・一九〇
魚類	三・八一〇・四一三	五八八・五〇〇
獸肉	三・一〇〇・〇〇	三・五四三・〇〇
食料	四・一六八・九四	二・九三三・一〇
生鳥	—	一・五二八・七〇
內部	八四七・〇〇	五・三八二・七〇
外部	一六・三一九・六八	—
合計	二七・五九五・九六	五三・二三三・四〇

區分	千代田町	合計
菜果	一・四四〇・〇〇	七五・五二一・七〇

奉天取引所早蕭索狀態

奉天取引所金票行市活動時期、本天取引所日交數百萬圓、故上期獲利頗多、已決定照一成二成分紅、時下因行市不動、交易驟然冷落、每日所交僅有三四十萬、直如今年二月之蕭索無異、在此以往、則已經漲價之該所股價、勢兆瘦落不可矣、又多年懸案之持產上市、將自下月上場、至遲九月亦可實現云

海城商會開攤欵會議
商家得受接濟

海城商會長辛子香、副會長王佐忱、於上月杪赴省、進行借欵事宜等情、已誌前報、茲辛王二氏、已於月之十九晚、隨縣長一同遄歸、因借欵事已告成功、商界需欵孔急、是以於月之廿一日、在商會開催攤欵會議、是日午前九時、商界要人、以次到齊、屆時振鈴開會、由辛

本埠市塲面面觀

特產市場

二十二日朝之市塲、並無新規材料之出現、故各品皆陷於平凡無味之塲面、預想近來之積存數漸次增加、倘稍見擡頭、即有弱腰之傾向、查現貨大豆油坊側安七車、豆餅三井三菱等爱二萬片、豆油共安二千箱、當日市內各油坊之製餅數、二萬五千片、開業油坊八家

錢鈔市場

海外材料之倫敦銀塊十五片十六之十五、期十五片十六分之十三、紐約三十四仙二分之一、孟買四十六分之一、滙布二分之一、滙煙七十兩八二五、滙中七十三兩五二五、大洋九十八圓整、上海標金五百九十六兩整、開爲五百九十五兩三、當地鈔票平穩云

股票市場

因日本內地各市場、新東株行情不快、故本市塲新東株安價八十九圓內、較昨日低一四角、燕接大阪市塲高價之電後、收盤九十圓一、五品株七圓八、其他新豆錢鈔各株行情未變、五品株七圓六收盤七圓七、新豆株九圓八

定期交易

五品株	七、八
新東株	九、〇二

現貨交易

株名	高價	低價	收盤
五品株	七、七	七、七	七、七
新豆株	九、八	九、八	九、八
新東株	九〇、一	八九、二	九〇、二

延期交易

廠袋(未變)印度行市一磅未變、分之一、鈔票平穩、未變云

本市場行情未變、綿系布(平穩)雖米棉暴落、現貨一圓五、遠期一圓、但銀塊高十六分之一、大阪三品休會、鈔票平穩、所以行情較昨日未動

定期交易

綿系(觀望)因大阪三品市場休會、所以雖然米棉大疲、現貨一圓五、遠期一圓一二、本市塲各方面皆有觀望之氣、行情未變也

註冊暫行規則補充法
縣政府奉令飭所屬遵照

撫順縣政府、頃奉農礦廳令開、查公司支店、呈請註冊關係重要、現在公司支店之設立、日益加多、關於支店註冊手續、非有嚴密規定、不足以昭愼重、茲特將支店呈請註冊手續、於公司註冊暫行規則中、重訂補充辦法以資遵守、合行檢同公司註冊暫行規則補充辦法八條仰該縣轉飭所屬一體遵照、並佈告週知其補充辦法如下

一、公司添設支店之註冊按公司性質由本規則第十四條第二十一條規定之呈請書載左列各欵並附送公司章程

- 一、公司名稱
- 二、本店所在地
- 三、營業種類
- 四、公司資本總額支店定有資本額者並其支店資本額
- 五、本店註冊年月及執照號數
- 六、支店地點
- 七、經理人姓名年齡籍貫住所
- 五、本店不在中華民國境內者其呈請書除記載前項各欵外應添記原註冊地點及註冊機關並準用經理人國籍證明之程序但照號數得不記載
- 六、添設支店之註冊費每一支店交國幣十元其本店不在中華民國境內者第一支店註冊時應按資本總額之千分之一徵納但支店定有資本額時各依支店資本全額計算均將交印花稅一元
- 七、本店解散支店撤廢支店經理人更換或註冊事項有變更時均應依本規則第十二條之程序呈請註
- 八、分註不所應將所收支店註冊費隨文解交總註冊所但除前項情事外得扣留辦公費三成其依本規則第十條費率交納者依同條第三項之規定

二、華民國人民時應由駐在本口岸之本國領事出具國籍證明書

三、添設支店之註冊須具呈請書連同註冊轉呈由支店所在地之分註冊所冊轉呈總註冊所核准給照並於註冊後分呈本店及各支店在地之分註冊所備案

四、前項所稱之經理人非中華民國境內者由支店經理人呈請之

▲呈請之其本店不在中華民國境內者由支店經理人呈請之

十五六兩日埠頭保管數

大連埠頭、在十五十六兩日之保管貨物、存積數如下

十五日現在 一二八、四二〇噸
對昨年同期減 五六、〇一三噸
十六日現在 一三〇、三二四噸
對昨年同期減 五〇、一二六噸

王兩會長、向大家報告、在省城經過之情形、畢始討論支配貨欵方法、統計現洋二十四萬元、會議結果、東華遼東兩礦窰、攤六萬元、絲廠行、攤九萬元、商會攤四萬元、所餘五萬元、由牛莊職繁堡兩會均分、凡借欵者須具有十家連環保、或執有相當之抵押品、方能借給、月息壹分六厘、以六月爲限及期本利交齊、以保信用云

本年州內之棉花收穫量
比較去年增加

關東州內、植棉事業、與年俱進、去年收穫額、百五十五萬七千零百四十四斤、軋出淨棉七十一萬二千三百五十八斤、據當局觀測、今年將能收穫二百餘萬斤、淨棉亦必突破一百萬斤、日前之風雨、花生棉花皆未受害、故於收穫數量、保無影響云

截至六月末米籾在庫數

市內各倉庫、截至六月末之白米及籾之在庫額示之如下

▲白米在庫

福昌倉庫	一〇、一九二噸
起業倉庫	五、一二七噸
國際倉庫	三、五二五噸
南滿倉庫	三、一四〇噸
大連倉庫	五〇〇噸
計	二二、四八四噸

▲籾在庫

埠頭倉庫	三、八六〇袋
小崗子倉庫	九、一八八袋
計	一三、〇四八袋

本埠錢鈔市場之成交數量減少
錢業界皆以無事可做

本埠錢鈔市塲、在上月底每日成交最多時、竟達二千萬元、現因行市穩定、無大漲落、本月上旬日僅交七八百萬圓、呈中旬益減至一百萬元以下、其所僅有成交六七十萬元之日、錢業界皆以無事可做爲苦、惟今日因行市轉拔、略現興旺之勢云

非常苦惱、前以八萬元以上經營之苦模、今年度忽減去三成、而以五萬圓經營之、殊感痛苦、若以取引所事務之性質觀之、能節減雜費、而不能減人件費、然雜費年需有限、能否占三萬元之多乃屬疑問、今減去經費三萬元、若由雜費擔之、亦殊無包慮、總之無益之需用、本應減之、即附機關之豆信錢鈔兩信託會社之特許行諸稅、(取引稅在外)年可收入八萬元、外加取引人免許料、足能越過十萬元、關東廳能略與大連取引所以寬大行之、則不慮困難、無加之薪俸、及其他應後者微薄、故對於所員待遇上、應加改善云云

關東廳經營之取引所將減費

關東廳經營、即所謂官營取引所、共爲六處、大連奉天開原四平街公主嶺長春是也、其經費年需二十餘萬元、而大連占其三分之一、大連處於土地廣博之下、故其組織規模較大、此次關東廳爲節減預算經費、大連取引所受

商情(廿二日)

本埠特產

▲大豆

月限	開行	最高	最低	散行
七月末	八・二五〇	八・二五〇	八・二二〇	八・二三〇
八月末	八・三六〇	八・三七〇	八・三三〇	八・三四〇
九月末	八・三九〇	八・四〇〇	八・三八〇	八・三八〇
十月末	八・〇四〇	八・〇七〇	八・〇三〇	八・〇四〇
十一月末	七・八八〇	七・八八〇	七・八〇〇	七・八一〇

所成數 百五十五車

▲豆餅

九月限	二・六七五	二・六七五	二・六六五	二・六六五

數所成 九千片

▲豆油

十一月限	二三・五五	二三・五五	二三・五〇	二三・五〇

所成數 二千箱

▲高粱

七月末	四・九一〇	四・九二〇	四・九一〇	四・九二〇
八月末	五・〇三〇	五・〇四〇	五・〇三〇	五・〇三〇
九月末	五・〇八〇	五・〇八〇	五・〇八〇	五・〇八〇
十月末	四・六五〇	四・六七〇	四・六五〇	四・六六〇

所成數 三十四車

▲現貨前塲

混保大豆(帶皮)	八・二〇	八・二三〇
(不帶皮)	—	—
所成數	十車	
豆餅	一・六五五	一・六五五
所成數	一萬片	
豆油	一二・八〇	一二・八〇
所成數	一千箱	
高粱	四・八八〇	四・八八〇
所成數	三車	
包米	四・六〇〇	四・六〇〇
所成數	三車	

本埠錢鈔

	近期	遠期
近期	五三・一〇 五三・一〇	五四・九〇 五五・〇〇
所成數(遠期)	六十萬圓	
九時	五三・〇五	一一・七・三〇 一二・三〇〇
十時	五四・九〇	一一・七・五三 一二・三七〇
十一時	五四・九〇	一一・七・三三 一二・三七九
十二時	五四・九〇	一一・七・四〇 一二・三六五
所成數	(銀對金)一萬二千圓 (銀對洋)一萬圓	
一時半	五〇・〇〇	一一・七・三四 一二・三四五
二時半	五〇・〇〇	一一・七・三四 一二・三四五
七月	開行五四・九五	最高五四・九五
廿八日	最低五四・九二	散行五四・九五

電報匯兌

▲東京期米

倫敦銀塊 一五片十六分十五
同後場 一五片十六分十三
紐約銀塊 三四仙二分一
孟買銀塊 四六留比二分一
美日滙兌 四九弗八分三
中美滙兌 三七弗〇分〇

▲神戶滙兌

日美 四九弗十六分五
日英 二志〇片十六分五
同 (正午)
日美 —
日英 —

商品市場

▲大阪棉花

收盤定期貨 —
開盤定期貨 —

▲大阪三品

月	開盤	收盤
七月	—	三仙一五
八月	—	三仙九五
九月	—	三仙二二
十月	—	三仙三五
十一月	—	三仙四〇
十二月	—	三仙三四
一月	—	—

▲美棉

現貨	一四六留比
七月	一九〇留比
十月	一六六留比

▲印度棉

三月	一三仙四〇
一月	一三仙三四

▲大阪期米

	開盤	收盤
現中期	二九、	六八
現中期	二八、	九九
期中	二九、	八八
現中	二八、	六六

▲東京期米

現	二九、	三一
中期	二九、	三一
期	二八、	四四

▲仁川期米

現	三八、	五〇
中其	二八、	〇〇
期	二六、	七五

▲神戶豆餅

現	二八、	八五
中期	二六、	九〇
前塲開盤	三二一、	一〇
	三二二、	一〇
	三二三、	〇〇
	三一、	九〇

七月	八月	九月	十月	十一月

▲橫濱棉系

限	前一節	前二塲
七月	七六〇	七八〇
八月	七五〇	七七〇
九月	七五〇	七七〇
十月	七三〇	七六〇
十一月	七二〇	七四〇
十二月	七一〇	七四〇

▲大阪棉絲

限	前塲開行	後塲收盤
七月	—	—
八月	—	—
九月	—	—
十月	—	—
十一月	—	—
十二月	—	—
一月	—	—

▲印度蔴袋

綠紅袋	三留比六分五
藍紅袋	三留比〇分〇
滙兌行市	一三七留比四分一

北地市況

特產

地	月	價	
開原(大豆)	七月	—	—
	八月	一七四〇	一八〇〇
	九月	—	—
開原(高粱)	七月	—	—
	八月	—	—
	九月	—	—
哈爾濱(大豆)	八月	一七四〇	一七四〇
	九月	—	—
	十月	—	—
哈爾濱(小麥)	七月	二、三四〇	二、三六〇
	八月	二、四〇〇	二、二四〇
	九月	二、一〇〇	二、三一〇
長春(大豆)	八月	—	—
	九月	—	—
	十月	—	—
長春(高粱)	八月	—	—
	九月	—	—
	十月	—	—
公主嶺(大豆)	七月	—	—
	八月	—	—
	九月	—	—
四平街(大豆)	七月	—	—
	八月	—	—
	九月	—	—
四平街(高粱)	七月	一五一七五	一五一二五
	八月	—	—
	九月	—	—

錢鈔

奉天(奉票)	現貨	二・五八〇	二・六〇二
	定期	—	—
	高	—	—
奉天(大洋)	現貨	五三・五〇	五三・四〇
	當限	一六・七〇	一六・七九〇
	期貨	一六・七〇	一六・七〇
開原(大洋)	現貨	五三・四〇	五三・四〇
	當限	一六・六五〇	一六・五〇
	定限	一六・七〇	一六・九〇
安東(錢鈔)	現貨	七三五	七三五
	滙兌	九・二	五一
	高定期	七三五	七三五
公主嶺(奉票鈔票)		五四	一五
		六一	二六〇〇一

股票市場

▲安東股票

取期	—
安取期現	—

▲大連股票

五品期	七〇
豆新期	—
錢鈔期	七八〇

▲大連短期

五品	七八〇
豆新	七〇〇
錢鈔	九八〇

聲明失照作廢

啓者敝人原領荒地貳段坐落伍蘭縣東園子屯計一段東至本地南至玉坤西至玉崑北至官道又一段東至靜綠西至本地南至玉坤北至本地其照於十五年間失落現今呈縣署補領新照嗣後倘有他人手持原照在外冒登報聲明作廢無論於何處均屬無效

成功最妙捷徑

人之一生事業的成功乃人人可期理有必然原非徒恃僥倖與運命而可成功者也緣僥倖者乃偶然的發生不可恃以爲常運命之變遷難測何能操成功之左券但細心考之成功之捷徑不外有三苟吾人能操之以精心恃之以毅力循此三徑進行其成功必矣一要發揮自己之能力不可自甘暴棄如肯努力發揮必見發達始終抱極堅之樂觀自信自己必有無限之發展而得成功之果結二要自立不可稍存依賴自立者最能煅煉奮發養成勇往若能獨立奮發勇往邁進其成功之局當不言而喻三要研究衛生俾身體强健方能遇事無畏精神充足乃能運用心思故事業成功最妙之捷經尤莫若身體强健爲最重而且要者也

失敗三大原因

凡世人莫不欲事業之成功而惡失敗然多有屢遭失敗而不能成功者何也考其最大之失敗原因約亦有其三一係限制自己的能力不肯發揮信念不堅輕視自己習久慣生怠惰性成虛延歲月一事無爲此乃其於失敗者也二心存依賴不圖自立奮發之性勢必日漸退而縮小他日失敗之機己伏於此一旦發生即不能自存終遭失敗之結果三體身衰弱者不知攝生身體衰弱勢必志氣頹靡心雖有意進取而身軀被病魔所累亦必不得發揮其能力鬱鬱終日坐觀事業之失敗思之必徒喚奈何而已故身體衰弱爲事業失敗之原中之尤爲最重而且大之原因也

驅病魔保健康惟有

精血素最有保人成功之能力

精血素藥片係專取健壯物體內之生命素及胃液原素胰液原素以及腦汁原素春髓內分泌之液質爲主要成分加以珍貴之植物性藥品之要素提取其精華而去其糟粕按生理學與醫學藥物學詳加參考而製成此精血之原素是以於人體內顱有添精補血之力强筋壯骨之妙尤能健脾胃而增飲食理腎臟而生殖旺盛於人體最爲需要故此藥最能驅除病魔保護健康使人身體健壯則事業之成功可立而待故曰精血素最有保人成功之能力誠不虛也

主治

精血不足 神經衰弱 遍身倦怠 精神減少
胃弱陽萎 房事無能 夢遺滑精 胃不消化
食機不振 面黃枯瘦 四肢無力 夜不能眠
以及婦女 久不受孕 子宮寒涼 赤白帶下

强精補血精血素藥片定價銀洋小盒六角大盒一元五圓

遠東總經理處 南洋新嘉坡 普克德藥行
中國總經理處 上海 普克德藥行
東北總批發處 駐遼小西城門北大清宮對過 普克德藥行

各省城鎭各大藥房均有代售

官准立案 嚴華戒煙丸

本戒煙丸係純粹貴重藥品配製決無毒質服法簡便毫無痛苦不悞公事保管於兩期內斷、請速服之將癮永除淨盡非但本身之福亦國家之幸也

十四天包險斷癮 定價大盒一百廿粒二圓 現洋小盒五十粒一圓

總發行所 遼寧小西門北中街路南 嚴華大藥房
總經理處 華北大藥房

凱輯氏久咳片

久咳傷肺肺傷爲癆勢所必然惟凱輯氏久咳片爲現代預防肺結核抵制肺癆菌咳化痰之出奇拔粹一種良藥凡經服過者莫不交相贊賞歷年得獲愈者之謝函數計萬份可見此藥之功績美譽確爲鷄羣之鶴裨益社會良非淺尠豈牟利者可比耶謹將主治陳下

●一治憂愁肺痛之咳●一治夜不安眠之咳●一治喉痛聲痛之咳●一治童子百日之咳●一治老人虛弱之咳●一治胎前產後之咳●一治天將時疫之咳●一治四時感冒之咳●一治喉癢虛寒之咳●一治痰湧喉塞之咳●一治肋痛脅痛之咳●一治胃弱飽滯之咳●一治腎虛肺弱之咳●一治酒色爲患之咳●一治多年不愈之咳●一治結核發現之咳●一治氣管發炎之咳●一治咯血癆傷之咳

一切日咳 夜咳 連聲咳 單聲咳 白痰咳 黑痰咳 無痰咳 唾血咳 破金咳 朝熱盜汗咳 心跳氣喘咳

雖最日久之纏綿咳症服之無不應驗如響是誠爲肺病之良藥也

價目試用一包一角 中盒五角 大盒一元

各省各大藥房均有代理設無處購買祈將欵寄交

總發行所哈爾濱泰華西藥商行立即照寄